EL DIARIO PALENTINO

LUNES 15 JULIO 1963

N.º REFUNDIDO 6.904

Fundado en 1882 y 1890

TELEFONOS
1353 REDACCIÓN
1526 IMPRENTA
2006 ADMINISTRACIÓN

EL DIA DE PALENCIA

Depósito Legal: P—2—1958

DIRECCIONES
DIRECCIÓN Y TALLERES: MAYOR, 99
APARTADO DE CORREOS, 17

EDICION SIETE TARDE
1'50 ptas.

Pleno de las Cortes Españolas

Discurso del Ministro Subsecretario de la presidencia señor Carrero Blanco sobre la Ley de Bases de Funcionarios Civiles

Se aprobaron, entre otras, las siguientes leyes: Represión de las prácticas comerciales restrictivas de la competencia. — Bases de los Funcionarios Civiles del Estado.—Regulación de emolumentos de los Funcionarios de Administración Local

EL MARQUES DE CASTELFLORITE DEFENDIO EL DICTAMEN DE LOS EMOLUMENTOS DE LA ADMINISTRACION LOCAL

Madrid, 15.—Bajo la presidencia de don Esteban Bilbao dió comienzo la sesión plenaria de Cortes a las once de la mañana.

En el banco del Gobierno se hallaban el Vicepresidente Capitán General Muñoz Grandes y los Ministros de Obras Públicas, señor Vigón; de Marina, Almirante Nieto Antúnez; de Industria, señor López Bravo; de la Gobernación, Teniente General Alonso Vega; de la Vivienda, señor Martínez Sánchez-Arjona; de Agricultura, señor Cánovas; del Aire, Teniente General Lacalle; Subsecretario de la Presidencia señor Carrero Blanco y Presidente del Consejo de Economía señor Gual Villalbí. Aprobada el acta de la sesión anterior, se procedió a la lectura de los procuradores que excusan su asistencia y de las altas y bajas introducidas últimamente en la lista de aquéllos.

JURAN LOS NUEVOS PROCURADORES

A continuación y con el ceremonial de costumbre, prestan juramento del cargo de procuradores don Jesús Martínez de Corbalán y Sáenz de Tejada y don Gregorio Pozo Crespo. Asisten por primera vez a la sesión el Alcalde de Villa Cisneros D. Sullemuld Hamed Brahim Uld Abdel-Lede; el Presidente del Cabildo Provincial del Sahara, don Jatri Ublsaind Uldyumani y el alcalde del Aaiun don Gregorio Pozo Crespo. Los dos procuradores de color habían previamente visitado al Presidente de la Cámara.

ORDEN DEL DIA

Comienza el orden del día.

Se procede a la lectura del dictámen de la Comisión de Leyes Fundamentales y Presidencia del Gobierno acerca de las bases de los funcionarios civiles del Estado.

INTERVENCION DEL SEÑOR JORDANA DE POZAS

Defiende el dictámen el señor Jornada de Pozas. Empieza diciendo que en 50 años de historia parlamentaria es la segunda vez que las Cortes deliberan sobre un proyecto de ley general de funcionarios. La anterior ley fue la del año 18. Subraya el interés del proyecto, que afecta a gran número de personas y que, por otra parte, constituye una necesidad para remediar injustificadas desigualdades.

Añade que se presentaron 191 enmiendas suscritas por 225 procuradores y que, además, fue repartido entre éstos el anteproyeco tres veces redactado. El debate, por tanto, fue muy apasionado.

Explica a continuación el proceso que ha seguido la discusión de las enmiendas, tanto en la ponencia como en la comisión y dice que fue objeto de principal atención el referente a si la aprobación del coeficiente multiplicador aplicado al sueldo base de los funcionarios había de determinarlo las Cortes o correspondía al Gobierno. La comisión estimó que era competencia del Consejo de Ministros, puesto que afectaba a numerosos cuerpos del Estado. Justificó las normas sobre incompatibilidades, que, si bien se han determinado de un modo genérico, habrán de fijarse en su momento al aplicar los sueldos a los funcionarios.

Añade que la Ley de retribuciones establecera en su día un sueldo base consistente en una cantidad igual para todos y el Consejo de Ministros aplicará el coeficiente multiplicador que corresponda a cada uno de los cuerpos. Todos los funcionarios tendrán derecho a trienios, según la antigüedad, y a estos haberes se adicionarán complementos familiares, de destino y de dedicación especial. Existirán otras remuneraciones en concepto de indemnización para repartir a los funcionarios de los gastos que realicen por razones de servicio, con gratificaciones por servicios prestados o extraordinarios y como incentivos.

El señor Jordana de Pozas terminó su discurso, diciendo que la ley era amplia y flexible y viene a completar el conjunto de disposiciones dictadas sobre la reforma administrativa.

DISCURSO DEL SEÑOR CARRERO BLANCO SOBRE LA LEY DE BASES DE LOS FUNCIONARIOS CIVILES

Intervino a continuación el ministro subsecretario de la Presidencia, señor Carrero Blanco.

El proyecto de ley de bases de funcionarios de la administración civil —empieza diciendo— ofrece un aspecto trascendente para la reforma administrativa del país. Esta reforma encaminada a un mayor rendimiento y a una eficacia mayor, era acuciante desde todos los puntos de vista. Los fundamentos sociales obligaban a un régimen de administración de la escasez como consecuencia de nuestra guerra. Obligó ello a nuestro Régimen a crear organismos de emergencia, pero que, no podían encajar a lo largo del tiempo dentro del cañamazo de la administración, si lo que buscábamos era un perfeccionamiento como meta a conseguir. Esta ley ha sido uno de los jalones de la política eficaz que todos deseamos, con realizaciones prácticas. El trazo ejecutivo de la nación es la administración, que ha de ser ágil, eficiente y capaz, en todo momento, y para eso había que ordenar el sistema de funcionarios públicos. Tendremos con la ley una completa modernización de los sistemas hasta ahora vigentes.

Los funcionarios, la burocracia, tiene grandes virtudes y si tiene algunos fallos éstos no pueden juzgarse por los retrasos en resolver algun expediente o por un momento de mal humor ante el público.

Por otra parte, la inflación burocrática de nuestro país ha sido menor que en otros países. Por ejemplo, en Francia se elevan a 1.300.000 funcionarios. En Italia, a 1.360.000, que se consideran, sin embargo, insuficientes; y aquí, en España, hace un siglo existían 130.000 y ahora suman 340.000.

El señor Carrero Blanco hace historia de los procedimientos seguidos en lo que va de siglo en la Administración para los nombramientos y ceses, destinos y plantillas, puestos de trabajo, etc., y dice que en la actualidad existen 250 Cuerpos y escalas casi todos ellos a extinguir; en los cuarenta y cinco años se ha producido un grave desajuste y por otra parte, al llegar a remuneraciones, se han establecido unas tasas cuya desigual distribución es notoria, porque funcionarios de la misma antigüedad en el mismo puesto de trabajo y con la misma categoría, cobran distintas cantidades en un Ministerio u otro.

Para un plan de desarrollo —continúa diciendo— como el que nos proponemos, es base fundamental la unidad y para ello los funcionarios han de contribuir con su trabajo.

Dice que la ley ha sido muy con-

(Continúa en sexta página)

Inversiones extranjeras en España

Londres, 15. — Dos Bancos británicos «Hambros Bank» y «M. Samuel Company», participan en un nuevo trust internacional de inversiones en España, según se ha revelado hoy.

El trust en cuestión es la Compañía Financiera Hispano-Internacional, S. A. y cuenta con un capital de 300 millones de pesetas, el 50 por ciento del cual está pagado. La mitad del capital pagado ha sido suscrito por el Banco Central Español, y el resto, a partes iguales, por los Bancos de Gran Bretaña, Alemania, Francia y Suiza.

Los Bancos alemanes son «Desdner Bank» y «Lokkoppenheim», la «Banque Lambert-Confinindus», de Bélgica; la «Unión Europeenne Industrielle et Financiere», de Francia y la «Banque Commercial», de Basilea, Suiza.

Se ha indicado que la Compañía constituirá una importante empresa española que realizará inversiones en acciones en España, otros países europeos y posiblemente en Estados Unidos.

Se termina diciendo que el trust cuenta con autorización ministerial española.—Efe.

OTRO FUGITIVO DE LA ZONA COMUNISTA

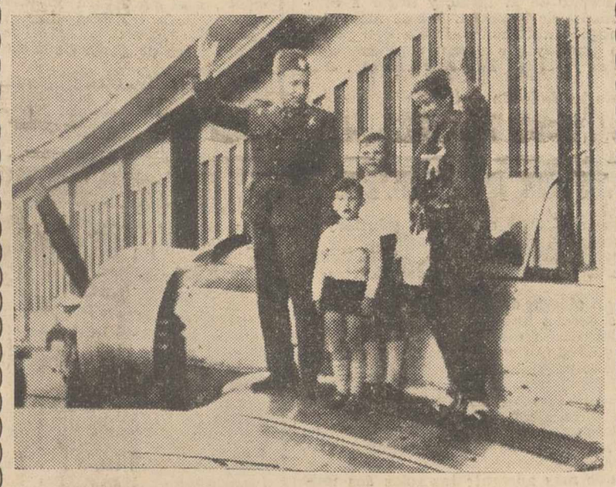

BERLIN.—El piloto Richard Obacz se ha fugado de la zona comunista, conduciendo un avión en el que viajaban su mujer y sus dos hijos. Aterrizó en el aeropuerto de Tempelhof e inmediatamente solicitó asilo político. En la foto, los fugitivos saludan felices desde el avión que les condujo a la felicidad.—(Foto Europa Press).

Cartel de triunfadores en la Vuelta a Francia

LOS DOS COLOSOS: ANQUETIL Y BAHAMONTES

ANQUETIL, vencedor absoluto del Tour.
BAHAMONTES, Rey de la Montaña y segundo en la general.
PEREZ FRANCES, tercer clasificado en la general.
ANGELINO SOLER, el sexto.
MANZANEQUE, GABICA y PACHECO (12.º, 14.º y 17º).

ESPAÑA POTENCIA CICLISTA MUNDIAL

El «Tour del Cincuentenario», la prueba ciclista más famosa del mundo, ha terminado el domingo en París en medio de un gentío enorme que aplaudió con calor a su favorito, el gran Anquetil, que ha escrito un palmarés brillantísimo con este nuevo triunfo al erigirse en vencedor absoluto de tan importante prueba. Pero los españoles tenemos que mostrarnos satisfechísimos porque la gloria de la fama ha acompañado a los nuestros. Destaquemos en primer lugar a BAHAMONTES, el Rey de la Montaña, otra vez, por quinta consecutiva —record que nadie ha igualado—, y que ha sido el animador de esta cincuenta edición de la famosa Vuelta. Indudablemente, Bahamontes ha sido el que ha dado «color» y «calor» a la pugna por la clasificación.

Y es también muy significativo que en el podium de los vencedores hayan arropado al francés, Anquetil, dos españoles precisamente Bahamontes también, y Pérez Francés, clasificados segundo y tercero de la general. Dos españoles dando fe, al lado de Anquetil, en el momento de la gran victoria.

Buena lección ésta si los españoles la saben asimilar. Porque en definitiva, España ha pasado a los primeros puestos como potencia ciclista. Lo que hace unos años parecía un sueño, se ha convertido en una venturosa realidad.

AROSAMENA DERROCADO

En la foto, el presidente de la República de Ecuador, Carlos Julio Arosamena, que ha sido derrocado por una sublevación del Ejército que ha constituído una Junta Militar (FOTOFIEL).

OIDO AL NUMERO

El 8.242 premiado con dos millones de pesetas

Relación de los premios mayores favorecidos en el sorteo de hoy:

Primero.—Número 8.242: Premiado con 2.000.000 de pesetas.—Valladolid, Sevilla, Santander, Santa Cruz de Tenerife y León.

Segundo.—Número 9.852: Premiado con 1.000.000 de pesetas.—Avilés, San Sebastián, Santa Cruz de Tenerife, Barcelona y Madrid.

Tercero.—Número 37.135: Premiado con 500.000 pesetas.—Avila, Sevilla, Castellón, Zaragoza y Madrid.

Premiados con 30.000 pesetas:

38.815	Antequera.
20.884	Valencia, Sevilla, Santander, Málaga y Bilbao.
40.314	Madrid.
53.238	Sevilla.
27.762	Trubia, Bilbao, Vélez-Málaga, Valencia y Madrid.
40.481	Barcelona, Bilbao, Santa Cruz de Tenerife, Horta y Madrid.
29.366	Villena, Bilbao, Murcia, Coruña y Sevilla.
30.615	Mahón, Bilbao, Lugo y Madrid.
56.384	Torrevieja.
21.880	Barcelona, Madrid, Málaga y Cartagena.
52.224	Barcelona.
41.466	Barcelona.
35.595	Lora del Río.
44.528	Barcelona.
45.316	

EN TARRAGONA

Muñoz Grandes inauguró el monumento a San Pablo

La bandera de la justicia social es nuestra y mil veces nuestra, dijo el Vicepresidente del Gobierno en su discurso

Tarragona, 14.—El acto de bendición e inauguración del monumento a San Pablo, celebrado esta tarde, ha revestido una gran solemnidad.

Presididas por la cruz alzada, las autoridades, a cuyo frente figuraba el vicepresidente del Gobierno capitán general Muñoz Grandes, con el cardenal-arzobispo de Tarragona, doctor D. Benjamín de Arriba y Castro, salieron del palacio arzobispal y se dirigieron frente al monumento, que dista escasos metros de la residencia del prelado tarraconense. En la comitiva figuraban además, el general jefe de la Región Aérea Pirenaica, don Antonio Sáenz García Beas; el gobernador civil, D. Rafael Fernández Martínez Ayuntamiento y Diputación en pleno con el alcalde de la ciudad. Consejo Provincial del Movimiento y otras autoridades, así como el obispo auxiliar de Tarragona y el abad mitrado de la abadía de Santa Cruz del Valle de los Caídos, Fray Justo Pérez de Urbel.

El capitán general procedió a descubrir el monumento, mientras que la banda con escuadra y música interpretaba el himno nacional y eran lanzadas a vuelo las campanas en señal de júbilo y disparadas tracas y cohetes. El público se apiñaba en la típica plazoleta de la Plaza del Palacio.

BENDICION DEL MONUMENTO

Seguidamente, el cardenal, revestido de pontifical, procedió a la bendición del monumento y dió lectura a la oración de San Pablo, compuesta por el propio prelado tarraconense. La oración dice así: «Glorioso apóstol San Pablo, heraldo de Cristo en tu incansable afán evangelizador le hiciste llegar hasta España. Tú que tan hondamente penetraste en el corazón de aquel Jesús a quien antes perseguías y al que luego amaste con tal ardor que apenas sabías hablar más que de El, pídele misericordia y compasión para el mundo de hoy al que hombres obcecados quieren llevar por caminos de un materialismo ateo que sería su ruina y destrucción. Ruega por la Iglesia, cuerpo místico de Jesucristo, que continúa luchando sobre la tierra por el triunfo de la verdad y del amor. Por esta nación que considera como su mayor timbre de gloria la defensa tenaz de la fe católica. También por mí para que yo ame a Jesucristo fervorosamente demostrando este amor con obras de un cristianismo ejemplar a fin de que llegada mi hora logre mi alma la dicha que tu ansiabas con tanta vehemencia, de ser arrebatadas a los cielos a estar siempre con el Señor. Así sea».

DISCURSO DEL VICEPRESIDENTE DEL GOBIERNO

A continuación, el vicepresidente del Gobierno pronunció el siguiente discurso:

«Eminentísimo y reverendísimo señor; tarraconenses, españoles todos: La amistad respetuosa y muy devota, pero también muy entrañable que me une con nuestro cardenal, me ha traído a esta hermosa ciudad para tener el alto honor de presenciar la inauguración de este monumento que ha de perpetuar para siempre la llegada del gran apóstol a estas tierras, de aquel gran apóstol que al recibir la inspiración de la verdad, al recibir el mandato de Cristo, se convirtió en el más firme propagandista de su doctrina por la que dio su sangre, demostrando que era no sólo la mejor, sino la única capaz de redimir al género humano que por sus adversidades había caído en la más terrible de las abyecciones. Llegó el apóstol San Pablo a nuestras tierras y al prodigar la palabra que había recibido de Dios lo hizo siempre con la sencillez propia de su gran alma, pero también con ese ímpetu del que sabe que está firmemente en posesión de la verdad; y cuando al prodigarla ganó para Cristo el corazón, primero de estos habitantes y luego los de España entera, lo hizo fundamentalmente a base de la caridad y de la justicia; que debemos tener siempre muy presente, que debemos pronunciar estas frases a todas horas, que debemos sustentarla con plena convicción, porque son la clave de nuestra historia. Porque San Pablo al inflamar los corazones de los peninsulares de toda España, realizó la gesta más grande de toda la historia llevando la cruz de Cristo al otro lado del Atlántico.

Es menester, de una vez y para siempre, que no toleremos para siempre jamás que los sin Dios levanten la bandera de la justicia social y de la protección de los humildes. No y mil veces no. Esa bandera es nuestra y mil veces nuestra, porque la creó Dios y nos la trajo San Pablo. Y los que, por cobardía, no sean capaces de enarbolarla con gallardía, esos no caben en las filas de Franco y no tienen derecho a ostentar el más alto título de toda la tierra: el ser cristianos y ser españoles».

(Continúa en sexta página)

Comenzaron las conversaciones tripartitas para suspensión de las pruebas nucleares

En una sorprendente decisión, Nikita Kruschef anuncia que él dirigirá personalmente la delegación rusa

Moscú, 14.—El jefe del Gobierno soviético, Nikita Kruschef, en una decisión sorprendente, ha revelado que dirigirá la delegación soviética en las conversaciones de alto nivel con Norteamérica y Gran Bretaña, que darán comienzo mañana en el Kremlin.

La noticia, que fue hecha saber a los negociadores occidentales —Averell Harriman y Lord Hailsham— en su vuelo separado hacia Moscú desde Londres, han hecho concebir fuertes esperanzas de que se consiga un acuerdo parcial de suspensión de las pruebas nucleares, que excluya los ensayos bajo tierra tan difícilmente detectables.

El subsecretario soviético del Ministerio de Asuntos Exteriores, Valerian Zorin, el cual puede ser el jefe normal de la delegación rusa en las conversaciones, hizo conocer a los delegados norteamericano y británico que Nikita Kruschef estaría presente en ellas cuando se abrieran en el Kremlin.

Averell Harriman señaló a los periodistas que no sabía por cuanto tiempo Kruschef encabezaría las cruciales negociaciones que se espera que duren de una semana a diez días.—Efe.

AL SALIR PARA MOSCU

Londres, 14. — Averell Harriman, que presidirá la delegación norteamericana en las conversaciones de Moscú, afirmó antes de salir para la capital soviética que él, tradicionalmente, es optimista y dirigiéndose a los informadores dijo que el presidente y el primer ministro están dispuestos a firmar una prohibición de pruebas o una prohición limitada.

Las instruciones que yo tengo —añadió— es hacer todo lo que pueda para llegar a un acuerdo tan amplio como pueda también, dentro de la posición general que nosotros hemos adoptado desde hace algunos meses.

Preguntado sobre las conversaciones chino-soviéticas, dijo que carecía de informes definitivos de lo que está ocurriendo, pero «ciertamente, las relaciones Moscú-Pekín deben ser una importante preocupación para Kruschef».

Después de afirmar que se está dispuesto a negociar una prohibición de pruebas, de buena fe, Harriman salió para Moscú, en avión militar, a las 10,56 de la mañana.—Efe.

SALE PARA MOSCU LA DELEGACION BRITANICA

Londres, 14.—La delegación británica en las conversaciones sobre

(Continúa en sexta página)

El último superviviente del "Ciudad Asunción"

BUENOS AIRES.—En el naufragio del «Ciudad de Asunción» han perecido cincuenta y dos personas. En la foto, el abate Pierre, que fue el último en abandonar el buque después de impartir su bendición, llega a Ensenada.—(Foto Europa Press).

M.C.D.2022

PALENCIA AL DIA

Caravana automovilística

La caravana automovilística desfiló vistosamente por las calles de la ciudad en la mañana del domingo.

En ella figuraron esos camiones mastodontes de la carretera, que tuvieron bula circulatoria en esta jornada, y pudieron pasar por la calle Mayor y otras vías urbanas céntricas, vedadas en otras ocasiones para su tránsito.

Pero era la fiesta de San Cristóbal la que se conmemoraba, y, con tal motivo, hubo vía libre para vehículos pequeños, medianos y grandes.

El cortejo motorizado llenó de vistosidad y hasta de mareante ritmo las calles. A veces, sonaban las bocinas, poniendo la música sincopada de ellas como un contrapunto de la música callejera.

San Cristóbal fue celebrado con todos los honores del caso: Verbena nocturna el sábado, Misa en Nuestra Señora de la Calle, y caravana procesional, amén del refresco y ágape de hermandad correspondientes, el domingo y, por la tarde, dispersión total de vehículos por las carreteras en busca de un lugar pintoresco donde hallar el complemento recreativo del día.

Mucho olor, pues, a gasolina, bien quemada en la euforia de esta fiesta de San Cristóbal, que transcurrió alegremente para los motorizados, salvo en los percances circulatorios de rigor.

—

Bastantes familias palentinas se trasladaron muy de mañana —la del alba aún no era— al campamento de Somo (Santander).

Utilizando dos autocares, y otros el tren, hacia las riberas del Cantábrico se marcharon, al objeto de visitar el campamento «Hispanidad», y convivir con los niños alojados en este excelente lugar, en el «Día de las familias» de los acampados.

El sábado, nuestra primera autoridad gubernativa señor Asuero y Ruiz de Arcaute, también acudió hasta Somo, pasando el día en cordial compañía con los pequeños palentinos que allí viven unos espléndidos días de vacaciones, tonificándose con las salutíferas brisas cantábricas y el castrense régimen campamental.

NUEVOS RECIBOS DE SALARIOS
MODELO OFICIAL
De venta en
LIBRERIA Y PAPELERIA
I. G. DIARIO-DIA
PALENCIA

LETRAS DE LUTO

Confortado con los Santos Sacramentos, ha entregado su alma a Dios, en Baltanás, a los 72 años de edad, don Demetrio Fombellida Cabezudo. Su muerte ha sido muy sentida, pues el finado, que se distinguió en vida por su laboriosidad, iniciativa personal y caballeroso trato, se granjeó generales aprecios.

Expresamos nuestro pésame a su desconsolada esposa doña Eutimia Mena González; hijos Evelia, Secundino, Amador y Angel Fombellida Mena; hijos políticos, nietos y demás familia.

—A los 61 años de edad, y tras recibir los Auxilios Espirituales, ha fallecido en Valle de Cerrato, don Marciano López Moreno. De natural sencillo y bodandoso, el finado se hizo acreedor al afecto de cuantos le conocieron y supieron de sus excelentes dotes personales.

Testimoniamos nuestra condolencia a su afligida esposa doña Felisa García Antolín; hijos Emilia, Leoncio y Elia; hijos políticos, hermanos políticos, nietos, sobrinos y otros parientes.

NOVEDADES LITERARIAS. EXPOSICION PERMANENTE DE LIBROS, EN I. G. DIARIO-DIA

CASA DE SOCORRO

LESIONADOS. — El personal de servicio en la Casa de Socorro ha prestado asistencia médica a los siguientes:

Eladia Díez, de 44 años, que sufría erosiones en las dos regiones palmares, causadas por agresión.

Ignacio Mata, de 58 años, traumatismo en el hemitórax derecho, por accidente de circulación.

Angel Cantera, de cuatro años, herida incisa en la región mentoniana.

Antonio Galindo Calzada, de 27 años, herida inciso contusa en la región superciliar izquierda.

César Toquero, de once años, probable fractura del húmero derecho.

Los automovilistas y transportistas palentinos celebran la festividad patronal de San Cristóbal

El domingo hubo Misa en la Compañía y una caravana procesional, que presidieron las autoridades

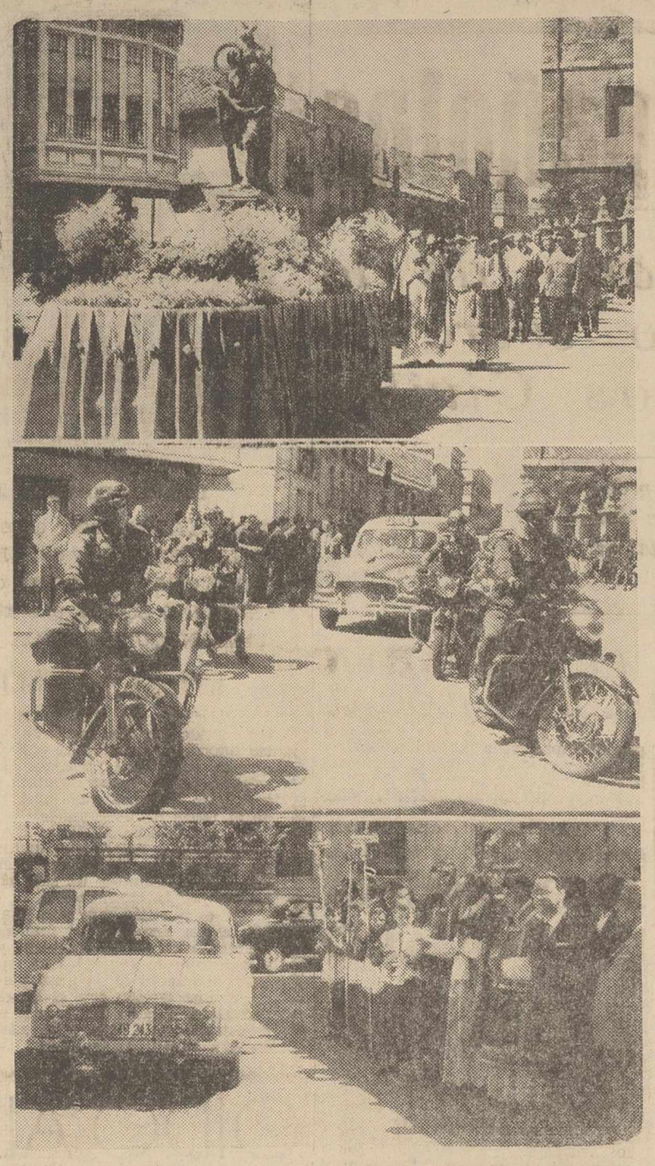

Tres momentos de la fiesta de los automovilistas y transportistas, en honor de San Cristóbal, celebrada el domingo: El desfile procesional al salir de la iglesia, la sección motorista de la P. G. C. y la bendición de los vehículos que se integraron en la piadosa caravana.—(Fotos PAYA)

Los automovilistas y transportistas palentinos celebraron el sábado y el domingo diversos actos, organizados por el Sindicato Provincial de Transportes y Comunicaciones, con motivo de la festividad de su excelso Patrono San Cristóbal, y que resultaron muy brillantes.

Según tradicional costumbre, el sábado, a las once de la noche, tuvo lugar en la Avenida de Simón Nieto, a lo largo de las Casas del Parque, la popular verbena, que resultó muy animada, hasta primeras horas de la madrugada, amenizada por varias orquestas.

A los lados de dicha Avenida, se colocaron los típicos puestos de churros, bebidas y caramelos, que tuvieron bastante clientela.

El domingo, a las 10'30 de la mañana, se celebró en la iglesia parroquial de Nuestra Señora de la Calle, una misa rezada, que fue oficiada por don Domingo Barbero, pronunciando el panegírico del santo el Padre Justino C. M.

En el reclinatorio colocado en el centro del crucero, presidieron la ceremonia el comisario jefe de Policía Ilmo. señor don Francisco Carballeda Fernández, que ostentaba la representación del gobernador civil; subjefe provincial del Movimiento don Martín Martínez Mediavilla; comandante don Teófilo Puente Ortega, en representación del gobernador militar; concejal don Miguel Ibáñez Martín, en representación del alcalde de la ciudad; vicepresidente de la Diputación Provincial, don José María Morrondo, en representación del presidente de la Diputación; delegado de Hacienda don Jaime Fernández López; jefe del Sindicato Provincial de Transportes don Alfredo Les Lobato, y otras autoridades y representaciones.

El templo se vio muy concurrido de fieles.

Terminada la misa, por el reverendo señor don Basilio Mata, que actuaba de preste, asistido por dos ordenandos del Seminario Mayor de San José, se procedió a la bendición de vehículos concentrados en la plaza de Isabel la Católica y calles anexas al templo, organizándose acto seguido una caravana procesional en la que figuraba, en una carroza artísticamente engalanada con flores naturales, la imagen de San Cristóbal, a quien daban custodia de honor una sección de motoristas de la P. G. C. y varias docenas de automóviles, camiones y motos, algunos de ellos engalanados con ramajes y flores.

Presidieron este vistoso desfile procesional las autoridades eclesiásticas, civiles y militares citadas, recorriendo el mismo las calles principales de nuestra ciudad, acompañado por la banda municipal de música, para reintegrarse una hora más tarde al templo de Nuestra Señora de la Calle.

Las autoridades y conductores asistentes fueron obsequiados por el Parque Móvil de Ministerios Civiles con un vino español, que fue servido en uno de los locales de dicho Parque.

Buen número de conductores y devotos de San Cristóbal, se reunieron por la tarde en una comida de hermandad, con lo que se rubricó esta jornada dedicada por la familia automovilística a su celeste patrono.

VENDO
CARRILES SEMI-NUEVOS
E. HERRERO - General
Pardiñas, 57 - MADRID 6

Cartelera

TEATRO PRINCIPAL
HOY: Sesión continua
Programa doble
«LA NOCHE DE LOS MARIDOS»
«CHICAGO AÑO 30»
(Mayores)

TEATRO CINE ORTEGA
7'45. Autorizada mayores de 16 años. "Una mujer rebelde".

CINE PROYECCIONES
3'15. Autorizada mayores 16 años. "No os comáis las margaritas", y "Los cuatro jinetes del Apocalipsis".

CINE OTERO
"Un americano en Toledo", y "Zafarrancho de combate". (Colores). Toleradas.

CINE REY DON SANCHO
Continua desde las 5
PROGRAMA DOBLE
"DIFERENTE"
(Pases: 5 y 8'45).
y
«LADRON CON MANOS DE SEDA»
(Pases: 7 y 10'30).
(Mayores de 16 años)

CINE AVENIDA
Continua desde las 5
PROGRAMA DOBLE
«HISTORIAS DE CASADOS»
(Pases: 5 y 8'45).
y
«LA CHICA CON LA MALETA»
(Pases: 6'45 y 10'30).
(Mayores de 16 años)

CALIFICACION MORAL:
«La noche de los maridos» (3); «Chicago año 30» (3R); «Una mujer rebelde» (5); «No os comáis las margaritas» (3); «Los cuatro jinetes del Apocalipsis» (3R); «Un americano en Toledo» (2); «Zafarrancho de combate» (2); «Ladrón de manos de seda» (3); «Diferente» (3R); «Historias de casados» (3); «La chica con la maleta» (5).

MUDANZAS ARRIBAS
NUEVOS AUTO - CAPITONES
Plaza Mayor, 5 - Tel. 22988
VALLADOLID

Diario de avisos

FARMACIAS DE GUARDIA. — Durante la semana están de guardia las siguientes farmacias:

ZONA NORTE: La de don Mariano Atienza Acitores (Mayor Principal número 31).

ZONA SUR: La de don Antonio de Fuentes Tapis (Mayor, 84).

Independientemente de estas farmacias, permanecerá abierta la de don Anastasio Arenal (Paseo del Otero, 91).

REGISTRO CIVIL

NACIMIENTOS. — Manuel Lucio Lobato Delgado, de Manuel y María Virtudes.

MATRIMONIOS. — William Mc Kinley Gordon Marshall, de Savannah, con María Concepción Gómez de Argüello y Paniagua; Ercilio San Quintín Blanco, de Villardiagua, con M.ª Dolores Pérez Abad, de Santander; Jesús Domínguez Maestro, de Palencia, con Dolores Blanco Vázquez, de Valdunquillo; Manuel Baranda Sánchez, de Palencia, con Blancaflor Hompanera de Prado, de Palencia.

DEFUNCION. — Lucinia Santamaría García, de 31 años, Sanatorio San Luis.

CUPON PRO CIEGOS

En el sorteo celebrado el día 13 de julio, ha resultado premiado con 250 pesetas el número 099, y con 25 pesetas todos los terminados en 99.

El Gobernador Civil de Palencia visita el Campamento "Hispanidad" en Somo-Loredo

Brillante y espléndida jornada de "Día de la familia del acampado"

El Gobernador Civil y Jefe provincial del Movimiento, de Palencia, ha visitado, el pasado sábado, día 13, el campamento «Hispanidad», que la Delegación Provincial de Juventudes de Palencia tiene instalado en Somo-Loredo, en la provincia de Santander.

Nuestra primera autoridad civil fue recibida y cumplimentada en el Campamento por el delegado provincial de Juventudes, don Antonio Quero Soto; jefe del Campamento, don Carlos Rodríguez Serrano, y todos los mandos de dicho Campamento. El señor Asuero llegó a mediodía, y a partir de su llegada siguió con exactitud toda la jornada campamental, asistiendo con los jóvenes acampados a la playa, presenciando las lecciones al aire libre, revistando las tiendas y a los acampados, comiendo con ellos y presidiendo el acto solemne de arriar banderas, en cuya castrense ceremonia se hallaba acompañado de los señores Quero y Rodríguez Serrano. Durante toda su estancia —de la que quedó muy complacido el señor Asuero— en el Campamento, el Gobernador civil departió con todos los jóvenes acampados, y se interesó por sus condiciones de vida y permanencia; hizo grandes elogios de las instalaciones, así como de su organización, abandonando el Campamento ya entrada la noche del sábado, siendo despedido por todas las centurias de acampados, en correcta formación, y por el delegado provincial de Juventudes, jefe y mandos del Campamento. El Sr. Asuero participó asimismo en el fuego de campamento.

DIA DE LA FAMILIA

El pasado domingo, 14 de julio, se ha celebrado en el campamento «Hispaniadad», de Somo-Loredo, el «Día de la Familia del Acampado».

Dos autocares se desplazaron de Palencia, capital, con familiares de todos los acampados, saliendo a las cinco de la madrugada del domingo. Asimismo numerosos familiares se desplazaron en tren y por medios propios, siendo miles de personas las que en torno al Campamento «Hispanidad» se congregaron el domingo, poniendo en la vida campamental una especie de freno e intervalo, ya que en tal jornada los acampados recibieron autorización para, desde las cuatro de la tarde poder acompañar a sus familiares; por esta razón, el acto de arriar banderas tuvo lugar en la primeras horas de la tarde; arriaron banderas el delegado provincial de Juventudes, señor Quero Soto; el jefe del Campamento, señor Rodríguez Serrano y el doctor Escapa, padre de uno de los acampados.

Un día de espléndido sol, netamente estival, fue magnífico marco para que los jóvenes acampados gozasen hasta la saciedad de este capítulo familiar, incorporado a la vida campamental.

El martes, día 16, festividad de la Virgen del Carmen, se conmemora en el Campamento el «Día de la Virgen», y habrá diversos actos especiales.

Cuatro Cantones

Servicio resuelto

Las comunicaciones con Santander parece ser que van tomando forma aceptable.

No hace todavía una semana que comentábamos la posibilidad de establecimiento de un servicio ferroviario Palencia-Santander, ida y vuelta, para posibles desplazamientos veraniegos «de sábado a lunes», utilizando medios cómodos y económicos.

La Renfe en esta ocasión —como en tantas otras— ha dado en el clavo. He ahí el establecimiento de un rápido automotor que saldrá de Madrid los martes, jueves y sábados, a las dos y cuarto de la tarde, para pasar por Palencia hacia las siete de la tarde, y llegar a Santander a poco más de las diez y media de la noche. A este magnífico horario, hay que añadir que tal rápido automotor circula con plazas de segunda y de tercera; es cierto que hay que abonar suplemento de velocidad, pero tal suplemento no es ya el del Taf, sino bastante más económico.

Un servicio con el que la Renfe ha dado en el clavo.

...Hay, sin embargo, una pequeña «pega».

Se trata de que tal tren circula con una sola unidad de segunda clase y una sola —asimismo— de tercera. Esto quiere decir que —dado el gran número de viajeros en verano— cuando el tren llegue a Palencia, es posible que venga con todas las plazas ocupadas. Lo cual, a su vez, quiere decir que va a ser un tren inédito para Palencia, mejor dicho, para los palentinos.

Claro que como la única «pega» es ésta, y es fácil de solución, es de suponer que tal deficiencia se supere, caso de producirse.

...Nosotros estamos seguros, porque sabemos que cuando la Renfe se pone a hacer las cosas bien está acostumbrada a redondearlas, y pulirlas. Sinceramente.

Por de pronto, amigos, ya se han abierto de par en par las puertas para este servicio ferroviario «de sábado a lunes», Palencia-Santander, y regreso, por el que abogábamos no hace muchos días.

La Renfe ha cumplido; un magnífico tanto que se apunta; y es posible que de manera definitiva, pues es natural que al poner en juego el nuevo servicio lo haga con cierta prudencia, y recurra sólo a un par de unidades (una de segunda y otra de tercera clase); después, si sobre la marcha de los días hace falta incrementar las unidades, es cuando tiene nuevamente la palabra, que nosotros sabemos que la empleará con criterio práctico y magnífico. El día de su debut trajo bastante libre la unidad de tercera clase; tal vez el público no conoce todavía el servicio y pudiera ser que más adelante las solas dos unidades fuesen insuficientes. Pero sabemos que la Renfe está siempre atenta a dar la solución, si ésta fuere necesaria.

Sucesos locales

PERRO.—En la Casa de Socorro atendieron al niño Roberto López, de 9 años de edad, domiciliado en la calle de Navas de Tolosa, número 6, a quien mordió un perro, propiedad de Diodoro Sánchez García, residente en una finca de la carretera de Grijota.

AGRESION.—Eladia Díez Velandia, mayor de edad, con domicilio en la Avenida de Madrid, número 44, ha denunciado en la Comisaría de Policía a Alejandro Hernández, quien, al reprenderle por hallarse subido a una tapia, la agredió arrojándola al suelo, ocasionándola lesiones de las que fue atendida en la Casa de Socorro.

CIRCULACION — Ignacio Maté Picado, de 58 años de edad, domiciliado en el Paseo de Madrid, número 27, al tratar de evitar atropellar a una chiquilla, cayó de la bicicleta, causándose lesiones leves.

DE SOCIEDAD

Por la señora viuda de Escobar y para su hijo Fernando, ha sido pedida a los señores de Cuesta, la mano de su hija Sixti.

La boda se celebrará en breve. Enhorabuena.

VIDA RELIGIOSA

NUESTRA SEÑORA DE LA CALLE

Cofradía de Nuestra Señora del Carmen

El día 16, fiesta de la Santísima Virgen del Carmen, se celebrarán en esta iglesia los siguientes cultos: A las siete de la mañana, Rosario de la Aurora; a las siete y media y ocho, misas de comunión general, rezándose el Ejercicio de la novena; a las once, misa solemne, con panegírico, por el predicador de la misma, Rvdo. Padre Justino de Jesús. Los cultos de la tarde comenzarán a las siete y media, con Exposición, Rosario, Novena, sermón y bendición, organizándose a continuación la procesión, que hará el siguiente recorrido: calles de Menéndez Pelayo, Jorge Manrique, Santa Teresa, Plaza de las Carmelitas, donde se cantará la salve, calles de Eduardo Dato, Mayor, Generalísimo Franco y Plaza de Isabel la Católica; rogando a los vecinos de estas calles engalanen sus balcones y ventanas, para dar más brillantez al paso de la procesión.

Al final de los cultos vespertinos de los días 15 y 16, se hará la imposición de escapularios.

Sociedad Venatoria

EXCURSION PESCA CANGREJO

Se celebrará el día 21 del corriente. Para inscripciones e informes todos los días laborables en la Secretaría de la Sociedad, de las doce y media a las 16 horas y de las 19, a las 21 horas, hasta el día 19.

ZAPATOS DE BOX-CALF

Caballero piso suela doble	149	Pesetas
" " " sencillo	143	"
Cadete " " doble	136	"
" " " sencillo	130	"

EN EL COMERCIO
ZAPATOS de SEGARRA
CALLE MAYOR, NUM 6. PALENCIA

Escenarios y pantallas

Presentación del espectáculo de variedades de Moreno y Esmeralda, en el Principal

La compañía de espectáculos modernos que encabezan los artistas Moreno y Esmeralda, se presentó el pasado sábado en el Teatro Principal, con el espectáculo musical «¡¡Diviértase con nosotros!!

Comprende el mismo una serie de números de variedades, servidos por buenos artistas.

Esta es la tónica del espectáculo; modesto en su montaje y presentación, pero con la calidad que le imprimen sus excelentes intérpretes.

Destacan en «¡¡Diviértase con nosotros!!», Moreno, un buen caricato, con personalísima gracia, que derrocha abundantemente en los diversos skets, imitaciones, parodias y números cómicos en los que interviene; Esmeralda, muy bella y desenvuelta, que canta y baila con soltura; y los demás intérpretes: la tonadillera Mercedes Imperio, la bailarina Imperio del Carmen el cantaor de flamenco Pepe León; el rapsoda José Calvo, la pareja de bailes internacionales y regionales españoles July and Víctor y la guitarrista Conchita Aguado, entre otros, que, bajo la dirección musical del maestro Albarra, cumplieron con buen arte su respectivo cometido, dando amenidad e interés al espectáculo.

F. B. C.

Rincón ameno

CONVERSACION EN EL CLUB

Aquel distinguido caballero estaba conversando con unos señores en un aristócrata Club.

—Tal vez no saben ustedes que yo tenía un hermano gemelo. Por desgracia mía, sí. Nos parecíamos de un modo asombroso, pero su carácter era contrario al mío. Indisciplinado, disoluto, impertinente. A causa de nuestra semejanza, el maestro me castigaba siempre a mí por las faltas de mi hermano. Más tarde comenzó a contraer deudas y urdir intrigas galantes haciéndome cargar con las consecuencias y teniendo que pelearme con acreedores y con padres, hermanos y maridos. Pero esto no era nada, en relación con lo ocurrido luego, cuando pedí la mano de una adorable señorita. Mi hermano se casó con ella. Hasta que por fin...

—¿Qué sucedió por fin? —preguntaron a coro los oyentes.

—He podido vengarme atrozmente —dijo el caballero sonriéndose con gesto diabólico.

—¿Cómo ha sido?

—Hace un mes que me he muerto y lo han enterrado a él en mi lugar.

PUEBLO CURIOSO

Dos amigos vuelven de madrugada en coche de una juerga en la que habían bebido bastante

El coche se detuvo en un paso a nivel y los dos amigos vieron pasar un tren de viajeros.

Cuando reanudaron la marcha, dijo uno:

—Curioso pueblo ése que acabamos de pasar. Muy bien iluminado.

—Sí; pero en la primera de las casas debía de haber un incendio, porque salía mucho humo.

BUENA INDIRECTA

Una señora, en Roma, entra en el taxi con dos gatos, un loro, un perro y un canario.

El taxista le pregunta:

—¿Cree usted, señora, que tendremos un bello día?

—¡Sin duda!

—¿Ningún peligro de inundación?

—Creo que no. ¿Por qué me lo pregunta?

—Es que temo, viendo tantos animales con usted, que espera el Diluvio Universal y me haya tomado por el Arca de Noé...

CRITICA INDIRECTA

Se dice que en el mayor salón de cine del mundo, que, naturalmente, está en Nueva York, las mujeres de la limpieza suelen recoger del pavimento entre tres y diez kilos de goma de mascar ya utilizada.

Y por ese dato caen en la cuenta del éxito que la película proyectada obtiene entre el público. Cuando se recogen tres kilos es que el público, interesado por la proyección, se ha olvidado de masticar. Si se recogen diez, es que la película resultaba tremendamente aburrida, y para distraerse, el público se dedicaba a mascar goma.

LA COSTUMBRE...

Un señor toma su desayuno y después se sumerge profundamente en la lectura del periódico.

—¿Qué ocurre? —le pregunta su mujer—. ¿No vas a la oficina esta mañana?

—¡Anda! ¡Si seré distraído! Creía que ya estaba allí.

FUGA DE VOCALES, NUM. 33:

.l h.n.r q.. d.b.m.s .mb.c..n.r .s .l q.. s. .dq...r. b.sc.nd. l. gl.r.. d. D..s, y .d.f.c.nd. . t.d. .l m.nd. c.n .l b..n .j.mpl.

S.N FR.NC.SC. D. S.L.S

Solución al número 32:

La vanagloria de que se alimentan los hombres, o nace de cosas que se figuran tener, aunque carezcan de ellas; o que no pueden atribuírselas a sí, dado caso que las tengan; o que no merecen gloria, aun cuando pudieran atribuírselas.

SAN FRANCISCO DE SALES

CRUCIGRAMA
Número 62:

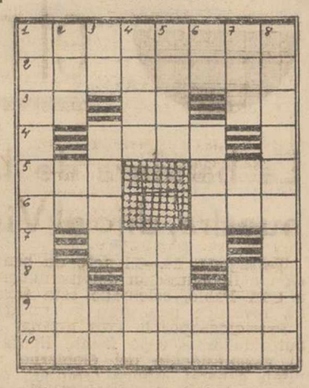

Horizontales: 1: Bonete terminado en punta. 2: Zarzuelas. 3: Repetido: insulso. Repetido: tonto. Nota musical. 4: Penetro. 5: Primera mujer. Dios del mal en la mitología egipcia. 6: Semejante. Dios moruno. 7: Aves. 8: Negación. Naipe. Nota musical. 9: (al revés) Molusco que perfora las rocas. 10: Que tiene gracia y donaire.

Verticales: 1: Preparados para hermosear la tez. 2: Volcán de las Filipinas. Concurren. Oficial turco. 3: Consonante. Estaca. Contracción. 4: (al revés) Destapa. Establecimiento público. 5: Peñados. (al revés) Flor. 6: (al revés) Pronombre. Te atreves. Repetido: sobrenombre de un famoso cómico cinematográfico. 7: Emperador. Artículo. Flor imperial. 8: Afírmalo.

Sol. al Crucigrama número 61:

Horizontales: 1: Caminase. 2: Avisaran. 3: Me. Lo. Lu. 4: Lasa. 5: Eco. Ice. 6: Oía. Sor. 7: Rapa. 8: As. Ta. oD. 9: Temeroso. 10: Orejeras.

Verticales: 1: Campeonato. 2: Ave. CI. Ser. 3: Mi. Loar. Me. 4: Isla. ateJ. 5: Naos. Pare. 6: Ar. aisA. oR. 7: Sal. Co. Osa. 8: Enumerados.

EL SEÑOR

Don Marciano López Moreno

Falleció en Valle de Cerrato (Palencia)
el día 13 de Julio de 1963
A los 61 años de edad
Después de recibir los Santos Sacramentos
D. E. P.

Su desconsolada esposa doña Felisa García Antolín; hijos Emilia, Leoncio y Elia; hijos políticos Angelita Temiño y Valentín Ruiz (Veterinario); hermanos políticos, nietos; sobrinos y demás familia,

Suplican una oración por el eterno descanso de su alma

M.C.D.2022

LA VUELTA CICLISTA A FRANCIA

Como estaba previsto, ANQUETIL fue el ganador del "Tour del cincuentenario"

Los españoles BAHAMONTES y PEREZ FRANCES, segundo y tercero de la general

Sestearon todos en la última etapa camino de París y VAN LOOY, al sprint, la ganó

ALREDEDOR DE LA VUELTA

Los españoles Bahamontes y Pérez Francés subieron, con Anquetil, al «podium» de los triunfadores

París, 14. — (Servicio especial de Alfil).

Los españoles Bahamontes y Pérez Francés fueron los compañeros, al final, en la gloria del vencedor Anquetil, al igual que el belga Rik Van Looy, el supercombativo del Tour del 1963. Todos fueron acogidos por una salva de aplausos por las 35.000 personal que llenaban el Parque de los Príncipes. El triunfo y la gloria no fue solo para los grandes vencedores. Cada uno de los 76 supervivientes, de los 130 que tomaron la salida, han conseguido un buen triunfo: el de llegar a este Parque de los Príncipes, engalanado por un día grande en el calendario francés: el día de la Fiesta Nacional.

—Al finalizar este Tour del Cincuentenario, Alguien se quejaba de no haber «perdido»: el gigante Anatole Novak contaba con perder peso a causa del calor; pero ni así. Me veré obligado a entregarme a la cultura física si quiero conseguirlo». Que le pregunten a otros si el ciclismo del Tour de Francia no es «cultura física».

—Henri Anglade se felicita a sí mismo por haber conseguido llegar al Parque de los Príncipes. Anglade tiene sus motivos para estar orgulloso: ha mostrado un gran espíritu, pues el corredor francés ha comenzado la Vuelta aquejado de ciática. Mañana mismo, terminado ya este memorable Tour del Cincuentenario, Anglade visitará a un especialista parisino para poder saber si deberá comenzar sus entrenamientos de temporada.

—Durante su reavituallamiento en carrera los corredores han consumido 4.790 panecillos, 89 kilogramos de jamón; 1.590 pollos; 263 kilogramos de ciruelas; 1.500 kilogramos de azúcar; 10.000 pasteles de arroz, 3.500 sabridores; 3.500 plátanos y 2.000 litros de líquidos.

—Los enfermeros han empleado un litro y medio de mercurio cromo en las heridas y distribuído 15 litros de elixir estomacal, para combatir trastornos digestivos.

—Los periodistas han transmitido cuatro millones de palabras por telex y han dedicado más de 800 horas a sus conferencias telefónicas, por lo que se refiere a los fotógrafos, han empleado más de 1.500 clichés.

CROMO-DURO
Rectificado y cromado de cigüeñales en 24 horas.
RAFOLS - Estación, 13 - Valladolid

GUIA MEDICA

E. ROBLES de once a una y media. Telf., 1411
José Antonio, 47, 1.º (Salón.
ENFERMEDADES DE LA PIEL
Cáncer Tumores. Ulceras. SIFILIS VENEREAS
ENFERMEDAJES DE LAS VIAS URINARIAS Y GENITALES
Electroterapia. (Diatermia, onda corta, Electrocoagulación, Rayos U / Corrientes, etc.). Nieve carbónica. Analisis.

DOCTOR CALLEJA
MEDICINA Y CIRUGIA DE LA MUJER.—PARTOS
Ignacio Martínez de Azcoitia, 9, 2.º
Consulta de 12 a 2.—Teléfono 3400

CONSULTA DE RADIOLOGIA Y FISIOTERAPIA MEDICA
Dr. Santos Capilla
PROFESOR DE LA FACULTAD DE MEDICINA
Rayos X. — Tomografía. — Onda Corta. — Inductotermia. — Ultrasonda. Radiaciones Infrarrojas y Ultravioletas. — Corrientes galvánica y farádica. Electrodiagnóstico
Avda. Modesto Lafuente, número 11 De 12 a 4

D. DACIO CRESPO H. DE MEDINA
JEFE DE LOS SERVICIOS DE CIRUGIA DEL HOSPITAL PROVINCIAL
Consulta de 12 a 2 y de 4 a 6
Teniente Velasco, 1 (detrás de la iglesia de San Lázaro).—Telf., 1434
Operaciones y urgencias:
SANATORIO DE LA CRUZ ROJA. Teniente Velasco, núm. 9. Telf., 3808

DR. ERADIO ALONSO DEL CAMPO
APARATO DIGESTIVO RAYOS X MEDICINA Y CIRUGIA
Médico A. por oposición de la Escuela Médico-Quirúrgica de Patología Digestiva del Hospital de la Santa Cruz y San Pablo, de Barcelona
D. Sancho, 10 Teléfono 3790-177 Consulta de 11 a 2

J. DURANTEZ CAMINERO
MEDICO OCULISTA
del Servicio de Oftalmología del Hospital Provincial de Madrid
Consulta en D. Sancho, 10 Teléfono, 2183
(Edificio Banco Español de Crédito)

PROF. DR. CESAR FERNANDEZ-RUIZ
CIRUGIA DE LA MUJER. — PARTOS
Profesor de Ginecología de la Facultad de Medicina
Jefe de la Maternidad — Maternólogo del Estado
CONSULTA DIARIA: de 1 a 3
Mayor Principal, 33. Teléfono, 1533 **Palencia**
Operaciones y urgencias: Sanatorio de la Cruz Roja
Teniente Velasco, 9 Teléfono, 3808

ESCAPA LEAL
SUSPENDE SU CONSULTA HASTA PRIMEROS DE AGOSTO

RAFAEL M. ALMEIDA
SUSPENDE SU CONSULTA HASTA EL DIA PRIMERO DE AGOSTO

S. PAJARES GARCIA
Médico Jefe de los Servicios Provinciales de Puericultura, por oposición
Consulta de Puericultura y Enfermedades de los niños
RAYOS X
Calva Sotelo, (Jardinillos), 3, 1.º dcha
Horas: de 12 a 2 Teléfono, 1288

Carlos Illera Paisán
CONSULTA EN BERRUGUETE, NUMERO 3 PRIMERO, DERECHA

José M.ª Martín Barbán
Medicina y Cirugía del aparato digestivo
Consulta, de diez a una
Becerro de Bengoa, 24. — Telf., 3041

TARJETAS POSTALES, CON DIFERENTES VISTAS DE CIUDADES ESPAÑOLAS, EN I. G. DIARIO-DIA

Película de la última etapa

Como siempre, fue un paseo, imponiéndose VAN LOOY en el sprint final

París, 14. — (Servicio especial de Alfil).

Jacques Anquetil, Francia, ha vencido en el Tour de Francia del Cincuentenario, cuya última etapa animada solamente en los últimos kilómetros ha correspondido al sprint a Rik Van Looy.

Brilla el sol, pero las nubes se concentran en el cielo, cuando los 76 corredores toman la salida a las 11'49 horas. El comienzo de carrera se efectúa en pelotón y cuando Van Looy se ve obligado a cambiar de rueda se une al resto de los corredores sin dificultad. Lo mismo ocurre con Anquetil y Poulidor, víctimas de pinchazos en los kms. 45 y 60 respectivamente.

A la entrada de Compugny, km. 68 se produce una caída. Entre las víctimas figuran Armand Desmet, que se lesiona en la cara y en una pierna, Bracke, Bradts, Bivlbert, Desmet II, **Gómez Moral** y **Suárez.** Todos ellos se reintegran al pelotón en dos kms. en el control de avituallamiento de Melun, km 126.

Los corredores que siguen rodando en grupo llevan un retraso de diez minutos sobre el horario previsto, con 36 kms. hora de media. Sin embargo, en este momento el pelotón se va moviendo más rápidamente.

A la salida de Essonnes, km. 144, el pelotón se divide en dos grupos, pero vuelve a unirse poco después y a 40 kms. del Parque de los Príncipes, los 76 corredores están todavía rueda contra rueda. En cabeza van los compañeros de equipo de Anquetil y de Van Looy.

Francois Mahe y Elorza lanzan el primer ataque en el km. 150, después se une Janssens a los dos primeros, pero Van Looy hace fracasar el intento dos kms. después. A la salida de Sainte Genevieve Des-Bois, kilómetro 155 Anquetil es víctima de un nuevo pinchazo, ayudado por seis de sus compañeros de equipo se reúne rápidamente con el pelotón.

En Longjumeau, a 23 kilómetros de la meta Mahe ensaya en vano de tomar el largo con Hoevenaers y Junkermann. Después lo intenta Mas, seguido de Van Geneugden, Van Looy, lida de Palaiseau. Pero en cada una de las ocasiones el pelotón reacciona. A continuación Bailetti y Martín Van Geneugden, que tampoco tienen éxito como sus predecesores. A 15 kms. de la meta los corredores se encuentran rodando juntos. Mahe parte seguido de Van Geneugeden, Van Looy, Gainche, Junkerman, Lelangue, Milesi, Pérez Francés se lanzan es su persecución pero pronto son alcanzados por el pelotón conducido por Anquetil, Mahe y Van Geneugden quedan solos en cabeza y son alcanzados por Battistini que les pasa en seguida.

Battistini resiste pese a todo una serie de ataques y se asegura 20 segundos de ventaja, pero en Pont-De-Sevres, ya cerca de la meta es alcanzado.

La victoria se disputa finalmente al sprint y la consigue Rik Van Looy ante Beheyt.

Anquetil termina en el pelotón y vence en el Tour del Cincuentenario.

LA «MARCHA TRIUNFAL» UN PASEO

París, 14. — (Servicio especial de Alfil).

La «marcha triunfal» sobre París se ha transformado en un verdadero paseo para los corredores de la Vuelta a Francia, que después de la etapa del sábado, muy penosa a causa de la lluvia, efectuaron la de hoy, última de la Vuelta a Francia, a una marcha de turistas. Un pinchazo de José Pérez Francés, atendido inmediatamente por sus camaradas de la formación de Sanchis Pla, la única que ha llegado completa a París, sucedido en Estissac, km. 18, no proporciona ninguna reacción en el pelotón que perezeaba sobre la ruta bañada por el sol. Otra caída sin embargo llevó un poco de animación al conjunto, Armand Desmet y Angelino Soler. El español se levantó en seguida con ligeras contusiones, y Desmet con una herida en una ceja, en el codo y tobillo. El belga subió a la bicicleta de unos camaradas y recibió, rodando, los cuidados del médico de la caravana. El corredor belga tomó de nuevo su puesto en el pelotón ayudado por Gómez Moral que le había esperado y con Angelino Soler que se había visto obligado a cambiar de rueda después de la caída.

Una tentativa de Mahe y de Elorza en el km. 150 fue seguida por el belga Ludo Janssens y fue rápidamente reprimida por el portador del maillot Rik Van Looy. El pelotón continuaba rodando a velocidad reducida y acumulando retraso sobre el horario previsto.

Mas fué el origen de una tentativa que reunió a Martín Van Geneugeden, fiel lugarteniente de Rik Van Looy, y a Elliot del equipo de Anquetil y que debía fracasar un poco más adelante. Van Looy decidio a triunfar vigila constantemente y otra escapada en la que participa Pérez Francés fracasa y finalmente al sprint el ex campeón del mundo se hacía con la etapa en la que todos los corredores con excepcion de Dotto y Novak consiguieron el mismo tiempo que Rik Van Looy.

Esta cincuenta Vuelta a Francia ha llegado a su fin con la victoria de Jacques Anquetil, de que hay que señalar su magnífico estado físico. El mérito de Bahamontes de haber terminado a solo 3'35" del vencedor de este «supercampeón» que es Anquetil es más que grande. Como tambien el de Pérez Francés, tercero y de Angelino Soler, sexto. En cuanto a Manzaneque, que terminó el duodécimo, ha escogido el Tour de 1964 como su objetivo.

DISTANCIA TOTAL RECORRIDA: 4.140 KMS.

París, 14.—(Alfil, servicio especial). La distancia total recorrida en el Tour de Francia del Cincuentenario ha sido de 4.140,600 kilómetros. La media general ha sido de 36,664 kilómetros por hora y la media general del primer clasificado en la general ha sido de 36,456 kilómetros por hora.

PREMIO AL MAS HABILIDOSO: POULIDOR

París, 14. — (Servicio especial de Alfil).

El «super premio Orange» concedido al corredor que durante todo el Tour de Francia más se ha distinguido por su habilidad, ha sido concedido al corredor francés Raymond Poulidor. Este premio le da derecho a la prima final de 1.000 francos, aneja al premio.

El premio «Alex Virot» creado por la Radio Luxemburgo en recuerdo del radioreportero del mismo nombre, creado para premiar al corredor «más leal» ha sido concedido al belga Ferdinand Bracke, que sucede a los corredores, Edoauard Delberghe, Henry Anglade, André Darrigade, Jean Stablinsky y Raymond Poulidor, sus inmediatos predecesores, por este orden.

TROFEO «SUPERPRESTIGIO»

La clasificación para el trofeo «Superprestigio Arco Iris», después de la clasificación general del Tour que acaba de finalizar, es la siguiente:

1, Jarques Anquetil, 140 puntos.
2, T. Simpson, Gran Bret., 126.
6, Pérez Francés, España, 85.
10, Bahamontes, 70.

La clasificación para el prestigio tricolor:

1, J. Anquetil, 299 puntos.
2, Stablinski, 139.
3, Poulidor, 135.

EL «TOUR DEL PORVENIR»

España conquistó el primer puesto en la general de equipos

También se llevó su corredor Ginés García el Gran Premio de la Montaña

El francés ZIMMERMANN vencedor absoluto de la pequeña vuelta

EL VENCEDOR DE LA ETAPA FUE COTMAN

París, 14. — (Servicio especial de Alfil).

El corredor belga Cotman ha vencido en la última etapa de la Vuelta del Porvenir. El francés André Zimmermann ha triunfado en la prueba, pero su compatriota Delisle tuvo, en los cinco últimos kms. que ceder el segundo puesto al suizo Rolf Mauser.

Los 67 corredores salieron en dirección a París a buena marcha. En los primeros kms. el polaco Scibiorek se muestra combativo, así como el británico Hoban y sobre todo los tres marroquíes. Y uno de estos últimos, Ghandora, se atribuye el mérito del primer ataque, en el km. 50. Ghandora toma el largo seguido de De Munster, Bélgica. En el km. 80 lleva un avance de 2'50" sobre el pelotón, de donde salen Blanco, Quesada y El Gourch, además de Cotman, Koslowski, Malikov y Van Kreuningen. Este último grupo, poco antes de llegar al km. 100 se une a Ghandora y De Munster. Los hombres de cabeza llevan en este momento una ventaja de 2'25", sobre un grupo de cuatro, formado por El Farouki, Sagarduy, Tcherepovitch y Georgiev, y 3 minutos sobre el pelotón. La distancia en favor del grupo de cabeza debería aumentar todavía. En el km. 129 poco antes de Cesson, la distancia había llegado a 4 minutos sobre el cuarteto de El Farouki, Tcherepovitch, Sagarduy, Georgiev y de 6'30" sobre el pelotón.

En los últimos kms. de carrera, el pelotón absorbe al cuarteto y toma algún avance sobre la distancia de los hombres de cabeza. Estos últimos, sin embargo, penetran en la pista del Parque de los Príncipes con gran ventaja sobre el resto del pelotón. Melikov demarra desde la entrada, pero no puede resistir al belga Cotman que iba embalado, quien consiguió para Bélgica una segunda victoria de etapa. En los últimos cinco kms. se produce un número de teatro:

El suizo Maurer demarra y, pese a una tentativa de Delislé, que rompe un calapie, toma 16 segundos de ventaja al resto del pelotón y con el mismo golpe arrebata a Raymond Delislé el segundo puesto en la clasificación general, quedando el éxito final para André Zimmermann, Francia.

Bélgica ha vencido por equipos.

LOS ESPAÑOLES EN LA ULTIMA ETAPA

París, 14. — (Servicio especial de Alfil).

Los españoles que esperaban conseguir una nueva victoria de etapa por equipos, hicieron todo lo posible, pero debieron ceder el puesto a Bélgica.

El balance de esta Vuelta del Porvenir es de los más brillantes para España, porque además del challenge internacional por equipos se ha adjudicado el Gran Premio de la Montaña, gracias a Ginés García y este mismo García ha conseguido sexta posición en la clasificación general, Momeñe la décima, Antonio Tous la undécima, Sagarduy la décimooctava, Quesada la vigésimosegunda, Ramón Mendiburu la vigésimoquinta y Blanco la trigésimocuarta.

«Estoy muy satisfecho con el comportamiento de mis corredores» ha manifestado Gabriel Saura, su director técnico.

Los franceses, especialmente, estaban muy fuertes y nosotros hemos tenido en agunas ocasiones muy mala suerte. Pero no nos quejamos porque hemos vencido al resto de los equipos, comprendidos los de la URSS, Checoslovaquia y Bulgaria, que participaban por primera vez en la prueba. Lamento solamente que García haya sido víctima de averías mecánicas en los Pirineos (manivela y frenos rotos) que lo han retrasado. En caso contrario hubiera tenido una oportunidad de ganar. El próximo año volverá a participar en la Vuelta del Porvenir con el deseo de vencer.

En la vuelta de honor al velódromo del Parque de los Príncipes, el equipo español, con Saura, tuvo la delicadeza de llevar la bicicleta núm. 47, perteneciente al malogrado Juan Sánchez. Sus camaradas lo asociaron de este modo a su éxito.

ZIMMERMAN, CAMPEON

París, 14. — (Servicio especial de Alfil).

El francés Zimmermann ha resultado vencedor de la III Vuelta del Porvenir.

POR EQUIPOS, ESPAÑA PRIMERO

Por equipos se ha proclamado vencedor el representante de España.

CLASIFICACION DE LA ULTIMA ETAPA

Clasificación oficial de la 14.ª etapa de la Vuelta del Porvenir, Troyes-París, con 185,5 kms. de recorrido.

1, Cotman, 4-33-33 (con bonificación, 4-33-03).
2, Melikov, 4-33-33 (con bonificación, 4-33-18).
3, El Gourch.
4, Van Kreunigen.
5, Quesada.
6, Koxloski.
7, De Munster.
8, Blanco.
9, Ghandors. Todos en el mismo tiempo, 4-33-33.
10, Maurer, 4-36-59.
11, Hasseldoncki, 4-37-15.

Después todo el pelotón en el que figuraban los corredores españoles con el mismo tiempo, de 4-37-15.

En este pelotón los españoles se clasificaron así:

17, Momeñe.
23, Mendiburu.
27, Sagarduy.
34, Tous.
62, García.

GENERAL FINAL

Clasificación general oficial después de la última etapa de la Vuelta del Porvenir.

1, Zimmermann, Francia, 54-56-24.
2, Maurer, Suiza, 54-59-22, a 2'28".
3, Delislé, Francia, 54-59-33, a 3'09".
4, Mugnaini, Italia, 55-00-22, a 3'58".
5, Vyncke, Bélgica, 55-00-28, a 4'04".
6, García, España, 55-03-10.
7, Alves, Portugal, 55-04-59.
8, Aimar, Francia, 55-08-10.
9, Silva, Portugal, 55-08-55.
10, Momeñe, España, 55-51-31.

Clasificación de los restantes corredores españoles:

11, Tous, 55-12-18.
18, Sagarduy.
20, Quesada, 55-30-26.
25, Mendiburu, 55-33-28.
34, Blanco, 55-51-15.

POR EQUIPOS EN LA ETAPA

Por naciones la clasificación ha sido:

1, Bélgica (Cotman, De Munster, Hassenldockl), 13-44-21, 19 puntos.
2, España (Quesada, Blanco, Moñeñe), id., 30 puntos.
3, Marruecos (El Gourch, Ganrdos, El Garouki), id., 4 puntos.
4, Rusia, 13-48-03.
5, Polonia, id.
6, Suiza, 13-51-29.
7, Italia, 13-51-45.
8, Francia, 13-51-45.
9, Portugal, id.
10, Bulgaria, id.
11, Yugoslavia, 13-56-06.

POR EQUIPOS EN LA FINAL

París, 14. — (Servicio especial de Alfil).

La clasificación por equipos es la siguiente:

1, España, 164-42-41.
2, Francia, 164-57-14.
3, Portugal, 165-06-11.
4, Italia, 166-09-53.
5, Bélgica, 165-29-23.
6, Rusia, 165-48-34.
7, Suiza, 165-51-07.
8, Yugoslavia, 167-44-38.
9, Marruecos, 168-11-12.
10, Bulgaria, 168-43-16.
11, Polonia, 169-55-04.

BUSQUE LOS BENEFICIOS EN LA PRODUCCION DE PIELES
crie chinchillas (sin riesgo)

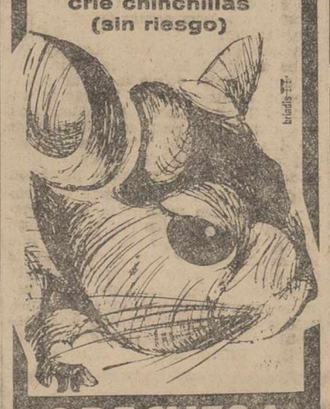

ORECHESA
VALENCIA, 324 - T. 257 70 22
BARCELONA-9
ORECHESA es la primera firma internacional y suministra solamente chinchillas de alta calidad.
ORECHESA ofrece sus acreditados servicios técnicos dirigidos por D. JUAN GUILERA SOLER a todos los criadores de España.
ORECHESA visita y asesora mensualmente a todos sus criadores como también a todos los abonados a sus servicios.
Consulte sus ventajas y presupuestos, sin compromiso. Le visitaremos donde esté.
ORECHESA tramita la venta de la producción por tiempo indefinido.

La figura del día:

RIK VAN LOOY

ganó el domingo la etapa más bella

París, 14. — (Servicio especial de Alfil).

La victoria sobre la pista rosada del Parque de los Príncipes, la más bella de entre todas para un corredor del Tour de Francia ha sido claramente para el corredor belga, Rik Van Looy, campeón del mundo.

Aunque el corredor belga apenas mostró su clase en la tarde de la etapa contra reloj de Besancon, se veía claramente en su rostro cubierto por el sudor que se reservaba para ocasiones próximas. El antiguo campeón del mundo no se daba consolado cuando en la primera etapa pirenaica, Pau-Bagneres de Bigorre, el corredor francés Jacques Anquetil le aventajó en un apreciable tiempo de 14 minutos. Pero ya mejor situado en la siguente posibilidad, entre Bagneres y Luchón, Rik Van Looy solo concedió una ventaja de 1'34" a su rival. Siguiendo en su recuperación, Van Looy no dejó de figurar siempre en todas las llegadas a las distintas metas: segundo en Toulouse, detrás de Darrigade; vencedor en Aurillac, Rik Van Looy dio muestra de su calidad tanto entre los escaladores alpinos, ganando al sprint sobre el pelotón en la llegada de Val d'Isere, que en Chamonix, donde solamente los dos grandes de este Tour del Cincuentenario, Anquetil y Bahamontes le precedían.

La actuación de Rik Van Looy se ha reflejado más que nada en su triunfo por puntos, adjudicándose finalmente el preciado maillot verde. Rik se vistió el distintivo ya desde la segunda etapa en Jambes, conservándolo hasta el final, que coronó con un sonado y brillante triunfo ante los miles de espectadores del Parque de los Príncipes.

De esta forma, Rik ha podido merecer el título de corredor supercombativo, concedido por unanimidad por todo el jurado calificador, que no dudó en premiar así la regularidad y el tesón del ex campeón del mundo.

PARA ALMACENISTAS Y MARQUISTAS
Se fabrican lavadoras y aparatos electrodomésticos. Grandes series, precios sin competencia. Escribir al núm. 1.548, Publicidad Pregón. Apartado 789 BILBAO

M.C.D.2022

DEPORTES

AJEDREZ

Diez potentes equipos nacionales participarán en el Campeonato de España por Clubs

Entre ellos el Real Madrid, actual campeón

La «Peña Deportiva Palentina» eliminada por el «Jaque Club», de Huesca, subcampeón de Aragón

Aunque el verano impone una forzada pausa en la actividad ajedrecística provincial, al haberse ya culminado los diferenets campeonatos y torneos de temporada organizados por la Federación y los clubs respectivos a aquélla adscritos, los miembros de la junta directiva de la Federación siguen en su labor de organización del que ha de ser singular acontecimiento deportivo local: el Campeonato de España por Equipos de Clubs, que se celebrará en nuestra provincia a partir del día 6 de septiembre próximo, integrando uno de los más destacados festejos de nuestras Ferias de San Antolín.

Y los directivos de dicha Federación no descansan en esta labor organizadora del citado Campeonato, porque dada la importancia del mismo, son muchos los asuntos que tocar y los problemas que resolver.

El eco de este Campeonato, ya empieza a reflejarse en los periódicos nacionales, con algunos comentarios sobre el mismo y la ciudad (Palencia) que le servirá de marco.

Es de suponer que este interés informativo se incremente, a medida que nos aproximemos a las fechas de la celebración del citado Campeonato de España, que ha de confluir sobre nuestra ciudad la atención de los medios ajedrecísticos nacionales e internacionales, por cuanto, formando parte de los diez equipos que disputarán este principal torneo nacional, intervendrán en la competición los más significados maestros españoles de ajedrez (Pomar, Torán, Pérez, Ferrer, Puig, Sicilia, Quemidaleos, etc.), que, por participar corrientemente en otras competiciones internacionales siempre despiertan el interés de los medios informativos correspondientes, dentro y fuera de España.

EQUIPOS QUE INTERVENDRAN

En el último pleno de Federaciones Regionales, se tomó el acuerdo de constituir para las semifinales cuatro grupos. Dos los componen los campeonatos regionales de Cataluña y Castilla, que tienen mayor contingente de clubs y calidad de conjuntos. De tales semifinales salen los dos primeros de cada grupo citado e igual número de los otros dos semifinalistas del resto de España, comprendidos en la Zona Norte y en la Sur.

Del Campeonato de Castilla obtuvieron los dos puestos clasificatorios el C. D. Chardenet, proclamado campeón y el Don Bosco, subcampeón.

Del Campeonato de Cataluña, se erigió campeón el C. A. Ruy López-Laluzie, y subcampeón la Unión Graciense de Ajedrez, gran revelación de la temporada, que eliminó en el desempate nada menos que al campeón catalán del pasado año, el C. A. Español, que era actual subcampeón de España.

Con estas clasificaciones previas, los nombres de los primeros seis equipos clasificados para la final a jugarse en Palencia, son: Chardenet, Don Bosco, Ruy López y U. G. A., con el Real Madrid, que, por ser el actual campeón nacional, le pertenece por derecho propio, y el Club Palentino de Ajedrez, como equipo campeón provincial de la Federación organizadora del Campeonato de España por Equipos.

En este mes de julio quedarán decididos los otros cuatro equipos de las dos zonas, que vienen celebrando sus partidos eliminatorios de las semifinales.

MALA SUERTE EN HUESCA

Como vemos, Palencia intervendrá en dicho Campeonato de España con un equipo. Se intentó hacerlo con dos, aprovechando la excelente forma de algunos de los jugadores de la «Peña Deportiva Palentina», que, por sorteo de la Nacional, pasó a eliminarse con el equipo subcampeón de Aragón —potentísimo como tal— «Jaque Club de Huesca».

Por mutuo acuerdo, se jugaron en la capital oscense los dos encuentros, con mala suerte para los palentinos, que, tras superar al contrario en el primer encuentro, celebrado el pasado día 29 de junio, perdió el segundo el día 30.

La «Peña Deportiva Palentina», tuvo el «handicap» de la no posible participación de su calificado jugador Gil, que hubiera dado un sólido refuerzo al cuarto tablero, el defendido con poca fortuna esta vez por Olmedo.

Esto fue la base de la eliminación del entusiasta equipo palentino, a manos de su oponente de Huesca, uno de los equipos más calificados de Aragón, donde se cuenta con cerca de 60 equipos federados, lo que puede dar muestra de su potencia ajedrecística.

En la primera partida se obtuvieron los siguientes resultados:

Chaves (Palencia) vence a Valero (subcampeón de Aragón); Guillermo Pérez (Palencia) hace tablas con Laviña; Arias (Palencia) gana a Abril y Olmedo (Palencia) pierde frente a Cajal.

Con lo que la primera ronda se resolvió a favor de la «Peña Deportiva Palentina» por el tanteo de 2'5-1'5 puntos.

En la segunda partida, los oscenses, que se lo jugaban todo, pues un empate no les servía de nada, tuvieron una gran actuación, y su primer tablero, defendido por Valero, era ganado a Chaves; Laviña ganaba a Pérez; Abril hacía tablas con Arias; y Cajal volvía a ganar a Olmedo; totalizando los jugadores oscenses 3 puntos por 1 los palentinos, que daban un resultado general de 3'5 los palentinos frente a 4'5 los del «Jaque Club de Huesca», quedando eliminados nuestros paisanos.

Ha sido una lástima este encuentro, según nos manifiesta el delegado del equipo palentino y miembro de la Federación, señor Serna, que los acompañó; y con el refuerzo de Gil, que no pudo desgraciadamente desplazarse, pudiera muy bien haberse superado esta eliminatoria, que, pese a todo, fue defendida honrosamente por la entusiasta «Peña Deportiva Palentina». — GONG

STOMALIX-3
SAIZ DE CARLOS
ESTÓMAGO — INTESTINOS

OPOSICIONES

Contadores del Estado (Ministerio de Hacienda)

Convocadas 125 plazas ambos sexos.
Exámenes segunda quincena enero 1964.
Títulos: Profesor Mercantil, Perito Mercantil, Bachiller superior o Magisterio. No se exige ni mecanografía ni taquigrafía.
PREPARACION COMPLETA: por don Felipe Rodríguez Curiel, Profesor Mercantil y Técnico del Ministerio de Hacienda.
Clases en Centro de San Isidoro (Plaza de la Catedral)
Horario: en las últimas horas de la tarde
Informes: Tesorería de la Delegación de Hacienda y teléfono 3790-129.

BANCO CASTELLANO
VALLADOLID
CALLE DUQUE DE LA VICTORIA, 12
Agencia Urbana núm. 1: Paseo de Zorrilla, núm. 108
Agencia Urbana número 2: Calle Canterac, 1
Sucursales en
MADRID, PALENCIA, SEGOVIA, ZAMORA

Capital	37.500.000 Ptas.
Reservas	65.500.000 »
Total capital y reservas	100.000.000 »

(Aprobado por la Dirección General de Banca, Bolsa e Inversiones con el número 3.606)

Otro triunfo de España en atletismo al vencer a Dinamarca por 110 puntos contra 90

Sobresalientes victorias del palentino MARIANO HARO en 5.000 metros (el sábado) y en 10.000 el domingo

MIGUEL CONSEGAL batió el récord de España de salto con pértiga

SOBRESALIENTE ACTUACION DEL PALENTINO HARO

Madrid, 13.—Miguel Consegal ha batido el record de España de salto con pértiga, dejándolo establecido en 4 metros con 21 centímetros. La nueva marca fue lograda en el curso de la primera jornada del España-Dinamarca de atletismo, que registró la victoria española por 56 puntos a 37.

Hubo otra formidable entrada en el estadio de Vallehermoso y la jornada fue muy interesante, desde el punto de vista deportivo, sobresaliendo la actuación del catalán Consegal y del *palentino Mariano Haro*, así como de Iluminado Corcuera.

Los resultados técnicos fueron los siguientes:

400 metros vallas:

1. F. Javier S. de Artiach, España, 54"-3.
2. Preven Kristensen, Dinamarca, 54-8.
3. José Girbau, España, 54-8.
4. Hans Henrik Sand, Dinamarca, 56-1.

200 metros:

1. J. Luis Sánchez Paraíso, España, 22-1.
2. F. Suárez Garrudo, España, 22-4.
3. Egon Meyer, Dinamarca, 22-5.
4. Bent Jensen, Dinamarca, 22-6.

Peso:

1. Aksel Thorsager, Dinamarca, 17,6 metros.
2. A. Díaz de la Gándara, España, 15,98.
3. Alfonso Vidal Cuadras, España, 15,89.
4. Gorgen Tambour, Dinamarca, 14,92.

800 metros:

1. Virgilio G. Barbeitos, España, 1'-51"-3/10.
2. Jorgen dam, Dinamarca, 1-52-00.
3. Knud Erik Hielsen, Dinamarca, 1-52-9.
4. Atilano Amigo, España, 2-04-00.

5.000 metros:

1. *Mariano Haro*, España, 14-37-8.
2. Iluminado Corcuera, España, 14-41-2.
3. Thige Togersen, Dinamarca, 15-04-00.
4. Claus Borsen, Dinamarca, 15-38-2.

Disco:

1. Kay Andersen, Dinamarca, 47,62 metros.
2. Alfonso Vidal Cuadras, España, 46-28.
3. Antonio Parés, España, 45-38.
4. Jorgen Munk Plun, Dinamarca, 45,20.

Salto de longitud:

1. Luis Felipe Areta, España, 7,38 metros.
2. Ignacio Martínez Osaba, España, 7,32.
3. Gens Petersen, Dinamarca, 7,15.
4. Niels Kjaer, Dinamarca, 6,82.

Relevos 4 x 100 metros:

1. Dinamarca (Friborg-Jensen-Meyer-Madsen), 41,7 (igual al record de Dinamarca).
2. España (Paraíso-Matallana-Calle-Areta), 42-3.

Salto con pértiga:

1. Miguel Consegal, España, 4,21 (nuevo record de España).
2. Ignacio Sola, España, 4,00.
3. Jorgens Jensen, Dinamarca, 3,70.

Puntuación al término de la primera jornada:

1. España, 56 puntos.
2. Dinamarca, 37 puntos.—Alfil.

Madrid, 14.—España ha vencido a Dinamarca por 118 puntos a 90, en encuentro internacional de atletismo disputado en el Estadio de Vallehermoso de Madrid, en el curso de dos brillantes jornadas.

La selección española se mostró bien preparada en conjunto y su adversario no fue en ningún momento peligroso para el triunfo final.

Las 11 pruebas que figuraban programadas para esta segunda jornada, España se adjudicó siete, dejando constancia de su superioridad. En general, las marcas alcanzadas rayaron a buen nivel, mereciéndose destacar los records batidos por Fernando Canals, en los 3.000 metros, que establece la marca nacional categoría junior, en 9' 13", y la conseguida por Alfonso Carlos de Andrés, que lanzó la jabalina a 70,70 metros.

En la prueba de relevos 4 por 100, el cuarteto español estuvo acertado, realizando los relevos con mayor precisión que ayer, pero sin llegar a la perfección, por lo que la marca lograda quedaba un poco baja vistas las posibilidades reales de los cuatro representantes españoles.

Tomás Barris batió bien al danés Jorgen Dam, un muchacho rápido en la distancia, pero que no pudo con el tren impuesto hábilmente por el catalán. Y en los 10.000 metros, Mariano Haro volvió a ofrecer una buena actuación, preludio de otras más importantes que puede alcanzar por sus condiciones físicas e inteligencia.

Presidió el delegado nacional de Educación física, a quien acompañaba el representante diplomático de Dinamarca en Madrid y miembros de la Federación Española.

Resultados técnicos:

110 metros vallas:

1. Manuel Ufer, España, 15" 1.
2. Flemming Nielsen, Dinamarca, 15" 2.
3. Mariano Carrasco, España, 15" 5.
4. Godtfred Horstan, Dinamarca, 15" 8.

100 metros:

1. Erik Madsen, Dinamarca, 10" 7.
2. José L. Sánchez Paraíso, España, 10" 8.
3. Ulrik Friborg, Dinamarca, 10" 9.
4. Gregorio Matallana, España, 11".

400 metros lisos:

1. J. Manuel Alvarez Gabeiras, España, 48" 5.
2. Francisco Suárez Garrudo, España, 58" 5.
3.—Mogens Sauer, Dinamarca, 49" 4.
4. Kurt Jacobsen, Dinamarca, 50" 1.

3.000 metros obstáculos:

1. Fernando Canals, España, 9' 13" (record España junior).
2. José Fernández, España, 9' 21" 4.
3. Claos Borsen, Dinamarca, 9' 23" 4.
4. Finn Toftegaard, Dinamarca, 9' 32".

Salto de altura:

1. Svenn Breum, Dinamarca, 1,95 m.
2. J. Miguel López Aguado, España, 1,90 m.
3. Ole Papsoe, Dinamarca, 1,90 m.
4. Luis Garriga, España, 1,90 m.

1.500 metros:

1. Tomás Barris, España, 3' 54" 2.
2. Jorgen Dam, Dinamarca, 3' 54" 7.
3. Ole Steen Mortensen, Dinamarca, 3' 54" 8.
4. Eloy Martín, España, 3' 56" 4.

Lanzamiento de Jabalina:

1. Claus Gad, Dinamarca, 71,24 m.
2. Alson Carlos de Andrés, 70,70 m. (record España).
3. Soren Jochumsen, Dinamarca, 70,64 m.
4. Julio Agosti, España, 62,84 m.

Triple santo:

1. Luis Felipe Areta, España, 15,27 m.
2. Hans Henrik Botker, Dinamarca, 15,03 m.
3. Steen Bay Jogensen, Dinamarca, 14,43 m.
4. Domingo Cornudells, España, 13,76.

10.000 metros:

1. *Mariano Haro, España*, 30' 32".
2. Francisco Guardia, España, 30' 48".
3. Charles Andersen, Dinamarca, 31' 10" 4.
4. Thyge Togersen, Dinamarca, 31' 35".

Lanzamiento de martillo:

1. Orla Bang, Dinamarca, 58,97 m. (record Dinamarca).
2. Poul Toft, Dinamarca, 3,10 m.
3. José María Elorriaga, España, 52,34 m.
4. Jesús Jáuregui, España, 51,86 m.

Relevos 4 por 100 metros:

1. España (Arteaga-Cano-Gabeiras-Barbeitos) ,3' 14" 2.
2. Dinamarca (Sauer-Andersson-Andersen-Jacobsen), 3' 19" 4.

Puntuación final:

1. España, 118 puntos.
2. Dinamarca, 90 puntos.—Alfil.

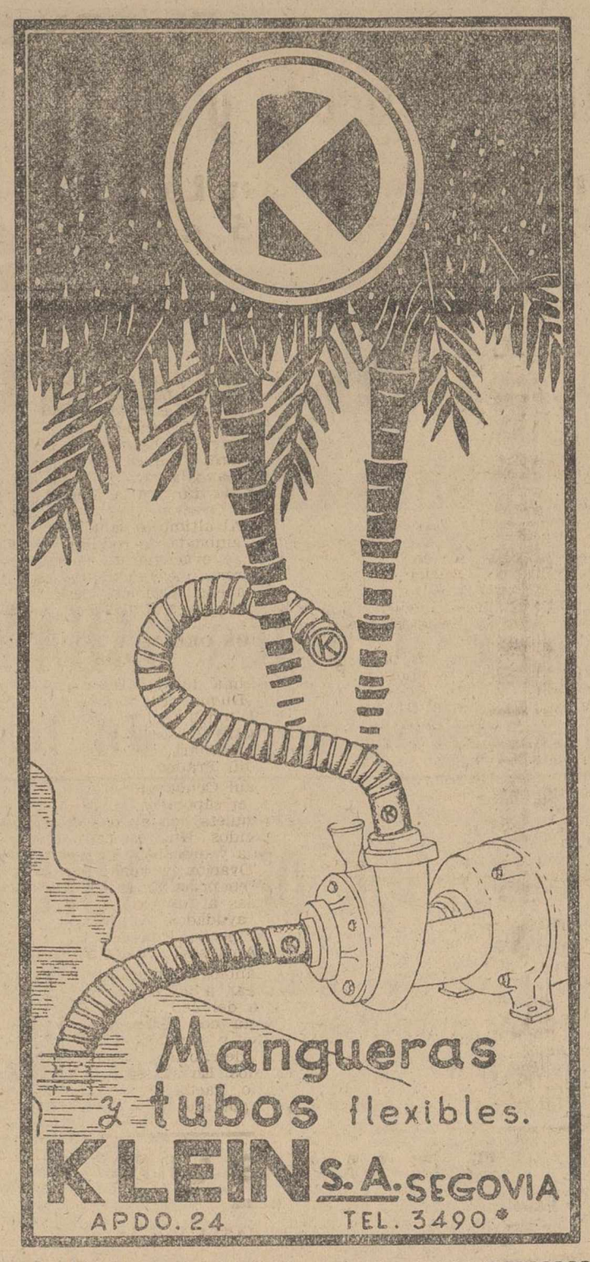

HERNIADOS

Adquieran el moderno y minúsculo aparato HERNIUS AUTOMATICO, el de más prestigio y sólida garantía, diferente de todos los demás y siempre preferido por su alto rendimiento, mínima molestia y mayor seguridad, sin tirantes, peso, bulto, ni presiones, se adapta como un guante y se lleva sin notarse. Bajo medida, molde y prescripción facultativa. (C. S. 16.391).

VISITA EN PALENCIA el miércoles día 17 del corriente, de 10 a 1 en el CONSULTORIO del Médico Don ISAAC BLANCO, Avda. República Argentina, 20, B, derecha.

Gabinete Ortopédico HERNIUS
Ramble de Cataluña, 34. BARCELONA - Montera, 32. MADRID

LEA USTED TODAS LAS SEMANAS NUESTRO SUPLEMENTO AGRICOLA.

LA VUELTA CICLISTA A FRANCIA

CLASIFICACIONES

Individual de la última etapa

París, 14. — (Servicio especial de Alfil).

Clasificación de la 21 etapa, última de la Vuelta Ciclista a Francia 1963, de 185,500 kms. de longitud.

1, Van Looy, 5-06-21 (con bonificación, 5-05-21).
2, Beheyt, 5-06-21 (con bonificación, 5-05-51).
3, Lelangue.
4, Aerenhouts.
5, Brands.
6, Gainche.
7, Daens.
8, Van Geneugden.
9, Ongenae.
10, Van Schild.
11, Simón.
12, J. Groussard.
13, Mas.
14, G. Groussard.
15, Mahe.
16, Derboven.
17, A. Desmet.
18, Dewolf.
19, Bailetti.
20, Bertrán.
21, Fontona.
22, Verhaegen.
23, Suárez.
24, Milesi.
25, Junkermann.
26, Janssens.
27, Hellemans.
28, Foucher.
29, Beuffeuil.
30, Enthoven.
31, Epaud.
32, Otaño.
33, Cazala.
34, Ransbotom.
35, Battistini.
36, Pérez Francés.
37, Van Tongerloo.
38, San Emeterio.
39, Proots.
40, Anglade.
41, Hoevenaers.
42, Poulidor.
43, Pauwels.
44, Elliot.
45, Gómez Moral.
46, Bracke.
47, Manzaneque.
48, De Breucker.
49, Impanis.
50, Elorza.
51, Soler.
52, Thielin.
53, Duez.
54, Guernieri.
55, Cruz.
56, Thomin.
57, Rey.
58, Geldermans.
59, Hernández.
60, Puschel.
61, Uriona.
62, Anquetil.
63, Everaert.
64, Bahamontes.
65, Mathio.
66, Pacheco.
67, Ignolin.
68, Gabica.
69, Martín.
70, Lebaube.
71, G. Desmet II.
72, Graczyk.
73, Karmany.
74, Campillo. Todos en el mismo tiempo, 5-06-21.
75, Dotto, 5-06-45.
76, Novak, 5-07-49.

Por equipos

POR EQUIPOS EN LA 21 ETAPA

París, 14. — (Servicio especial de Alfil).

Clasificación por equipos en la 21 y última etapa:

1, Driessens (Van Looy, Aerenhouts, Van Geneugden, 15-19-03), 31 puntos.
2, Schotte (Brands, Ongenae, A. Desmet), id. 31 puntos.
3, Magne (Gainche, Van Schilds, Verhaegen), id. 38 puntos.
4, De Muer (J. Groussard, G. Groussard, Mahe), id., 41 puntos.
5, Naye (Lelangue, Dewolf, Proots), idem, 51 puntos.
6, Plaud (Danes, Simón, Hoevenaers), idem, 59 puntos.
7, Pla Sanchis (Mas, Bertrán, Pérez Francés), id., 69 puntos.
8, De Kimpe (Beheyt, Junkerman, Pauwels), id., 70 puntos.
9, Remy (Otaño, Thomin, Bahamontes), id., 152 puntos.
10, Geminiani (Elliot, Thielin, Geldermans), id., 154 puntos.
11, Langarica (Elorza, Uriona, Pacheco), id., 177 puntos.

GENERAL POR EQUIPOS

1, Geminiani, 340-35-25.
2, De Muer, 341-12-14.
3, Schotte, 341-18-38.
4, De Kimpe, 341-24-54.
5, Pla Sanchis, 341-34-20.
6, Remy, 341-39-46.
7, Magne, 341-54-59.
8, Plaud, 342-19-38.
9, Langarica, 342-31-33.
10, Driessens, 342-40-51.
11, Naeye, 344-37-36.

La general definitiva quedó establecida así:

París, 14. — (Servicio especial de Alfil).

Clasificación general final de la Vuelta Ciclista a Francia:

1, Anquetil, Francia, 113-30-05.
2, **Bahamontes, España, 113-33-40, a 3'35".**
3, **Pérez Francés, España, 113-40-19, a 10'14".**
4, Lebaube, Francia, 113-42-00, a 11 minutos, 55 segundos.
5, Desmet, Bélgica, 113-45-05, a 15'00".
6, **Soler, España, 113-45-05, a 15'04".**
7, Fontona, Italia, 113-45-32, a 15'27".
8, Poulidor, Francia, 113-46-51, a 16'46.
9, Junkermann, Alemania, 113-48-58, a 18'53".
10, Van Looy, Bélgica, 113-49-29, a 19 minutos, 24 segundos.
11, Anglade, Francia, 113-51-44.
12, **Manzaneque, España, 113-52-35, a 22'30".**
13, Pauwels, Bélgica, 113-55-08.
14, **Gabica, España, 113-56-49, a 26'44".**
15, Puschel, Alemania, 113-58-25.
16, Ransbottom, Inglaterra, 114-00-41.
17, **Pacheco, España, 114-01-41, a 31'36"**
18, Battistini, Italia, 114-02-11.
19, Mahe, Francia, 114-03-55.
20, Gainche, Francia, 114-05-43.
21, Bracke, Bélgica, 114-09-37.
22, Van Schild, Bélgica, 114-11-29.
23, Hoevenaers, Bélgica, 114-12-27.
24, Geldermans, Holanda, 114-13-07.
25, Brandts, Bélgica, 114-15-05.
26, Duez, Francia, 114-19-26.
27, **Hernández, España, 114-24-27.**
28, Dottó, Francia, 114-25-12.
29, **Gómez Moral, España, 114-25-46.**
30, Cazala, Francia, 114-26-47.
31, Thielin, Francia, 114-27-19.
32, **Martín, España, 114-32-55.**
33, Dewolf, Bélgica, 114-33-33.
34, Enthoven, Holanda, 114-35-31.
35, **Bertrán, España, 114-38-17.**
36, **Elorza, España, 114-38-40.**
37, Ignolin, Francia, 114-39-20.
38, **Otaño, España, 114-39-45.**
39, Janssens, Bélgica, 114-40-42.
40, **Mas, España, 114-42-30.**
41, **Cruz, España, 114-46-51.**
42, Aerenhourts, Bélgica, 114-50-46.
43, **Suárez, España, 114-52-15.**
44, G. Desmet II, Bélgica, 114-55-06.
45, Van Tongerloo, Bélgica, 114-56-59.
46, **Campillo, España, 114-57-39.**
47, Beufeuil, Francia, 114-57-58.
48, Epaud, Francia, 114-59-31.
49, Beheyt, Bélgica, 115-01-33.
50, **Uriona, España, 115-02-10.**
51, Grousard, Francia, 115-02-13.
52, Mathio, Francia, 115-02-25.
53, Guernieri, Italia, 115-03-39.
54, **Karmany, España, 115-05-55.**
55, Baileti, Italia, 115-06-14.
56, Van Geneugden, Bélgica, 115-13-44.
57, Ex aequo:
Foucher, Francia, 115-16-46.
Ongenae, Bélgica, id.
59, Novak, Francia, 115-18-29.
60, Ellemans, Bélgica, 115-23-14.
61, Elliot, Irlanda, 115-24-55.
62, Thomin, Francia, 115-26-36.
63, Everaert, Francia, 115-28-42.
64, J. Groussard, Francia, 115-32-13.
65, Proost, Bélgica, 115-32-43.
66, Impanis, Bélgica, 115-34-55.
67, Daems, Bélgica, 115-36-51.
68, Milesi, Francia, 115-40-31.
69, Lelangue, Bélgica, 115-44-52.
70, Simón, Bélgica, 115-48-03.
71, Rey, España, 115-51-22.
72, Graczyk, Francia, 115-52-36.
73, De Breucker, 115-52-47.
74, Verhaegen, Bélgica, 115-56-05.
75, San Emeterio, España, 115-58-24.
76, Derboven, Bélgica, 116-15-15.

POR PUNTOS

París, 14. — (Servicio especial de Alfil).

Clasificación final por puntos después de la 21 etapa de la Vuelta a Francia.

1, Van Looy, Bélgica, 275 puntos.
2, Anquetil, Francia, 138.
3, **Bahamontes, España, 123.**
4, Beheyt, Bélgica, 111.
5, **Pérez Francés, España, 81.**
6, Gainche, Francia, 78.
7, Poulidor, Francia, 77.
8, Ignolin, Francia, 65.
9, Graczyk, Francia, 64.
10, Ex aequo:
Bradts, Bélgica.
Derboven, Bélgica, 54.
12, Bailetti, Italia, 53.
13, Pauwels, Bélgica, 46.
14, Fontona, Italia, 43.
15, Soler, España, 42.

M.C.D.2022

EL DOMINGO TAURINO

Miuras grandes y con poder en la última de San Fermín

Gran actuación en La Línea de Mondeño, Camino y Corbacho, mientras Bernardó cortó corto orejas en San Feliú de Gixols

Grave cogida en Vista Alegre del novillero "Joselillo"

CORRIDAS

MIURAS Y LLENO EN LA ULTIMA DE SAN FERMIN

Pamplona, 14. — Ultima de feria. Tarde calurosa y lleno completo. Seis toros de don Eduardo Miura, grandes, con poder, pero en general quedados y sosos.

Luis Segura da naturales, de pecho, redondos y por bajo entre ovaciones. Estocada casi entera y descabello al tercero. Ovación. Faena valiente a su segundo al son de la música, para pinchazo, media y descabello al segundo. Ovación, vuelta y saludos.

Miguelín, aplausos en banderillas. Faena exponiendo mucho para una estocada casi entera. Aplausos. Faena breve a su segundo. Estocada hasta la bola. Palmas y pitos.

Andrés Hernando, mucho valor en el primero, al que hizo una faena completa. Salió achuchado en un quite. Estocada delantera. Ovación, una oreja, vuelta y saludos. Faena artística al son de la música a su segundo, para una estocada honda. Ovación, una oreja, vuelta y saludos. Hernando fue paseado a hombros.—Cifra.

TAMBIEN HUBO LLENO EN BARCELONA

Barcelona, 14.—Lleno completo en Las Arenas. Toros de Matías Bernardos, mansurrones tres; difícil otro; mansote el quinto y bravo el último.

Curro Romero faena con redondos y naturales para dos pinchazos. Aplausos. En su segundo, media y descabello. Pitos.

El Viti a su primero lo trastea con valentía. Dos pinchazos y estocada. Ovación. Al quinto le saca un gran partido con pases lentos y suaves con la derecha, en redondo y naturales forzados. Estocada volcándose sobre el morrillo. Ovación.

Andrés Vázques, dió pases con ambas manos al son de la música. Ovacionado durante la faena. Una estocada. Ovación, una oreja, dos vueltas. Al último lo saluda con una larga cambiada de rodillas y verónicas que se ovacionaron. Faena artística y torera que remata de estocada y descabello. Ovación, petición y dos vueltas, la segunda a hombros.—

DOS OREJAS A PALMEÑO EN MALLORCA

Palma de Mallorca, 14.—Seis toros del Duque de Pinohermoso, bravos. Casi todos fueron aplaudidos en el arrastre. Asiste la nieta del Jefe del Estado María del Carmen Martínez Bordiú Franco.

Raul Cchca «Rovira» es aplaudido con el capote en su primero. Faena de muleta con ayudados y series de redondos. Una estocada atravesada, media y descabello al segundo intento. Ovación y vuelta al ruedo con discrepancias. En su segundo escuchó palmas al lancear. Faena de muleta con ayudados, estatuarios, redondos y de pecho. Pinchazo y una estocada. Aplausos y vuelta al ruedo.

Manolo Blázquez es ovacionado al lancear a su primero. Brinda a la nieta del Jefe del Estado. Faena de muleta con series de naturales, de pecho y redondos. Una estocada y tres descabellos. Ovación, vuelta y saludos. En su segundo lancea para fijarlo. Faena con derechazos, redondos, por alto y de pecho. Una estocada y descabello al segundo intento. Ovación.

Palmeño es aplaudido con el capote en su primer enemigo. Brinda también a la nieta del Jefe del Estado. Faena con ayudados, redondos, naturales y de pecho. Una estocada. Ovación, dos orejas, vuelta y saludos. En el último es ovacionado al veroniquear. Faena que inicia con doblones y sigue en redondo, naturales, trincherazos y adornos. Una estocada y descabello al segundo golpe. Ovación y vuelta al ruedo a hombros.—Cifra.

GRAN ACTUACION DE MONDEÑO, CAMINO Y CORBACHO

La Línea de la Concepción, 14.—Primera de feria. Seis toros de don Antonio Pérez de Angoso, muy bravos.

Mondeño es ovacionado con el capote en su primero. Faena con derechazos, naturales y de pecho. Una estocada. Ovación, una oreja, vuelta y saludos. En su segundo toreó con la muleta a base de derechazos y pases por alto. Cuatro pinchazos y una entera. Ovación y vuelta en unión de Camino y Corbacho.

Paco Camino es aplaudido en lances. Faena de muleta con circulares, naturales y de pecho. Pinchazo y una estocada. Ovación, dos orejas y vuelta. En el segundo estuvo lucido con el capote. Faena con derechazos y naturales. Tres pinchazos y una estocada. Palmas y saludos.

Carlos Corbacho es ovacionado en verónicas. Faena con derechazos, naturales y de pecho. Un pinchazo y descabello a la primera. Ovación, dos orejas y vuelta. En su segundo es ovacionado al torear a la verónica. Faena con circulares, molinetes y naturales. Una estocada. Ovación, dos orejas, rabo y salida a hombros.

En el descanso de la corrida los tres diestros y miembros de la Cruz Roja hicieron una cuestación pro lucha contra el cáncer, recaudándose una fuerte suma.—Cifra.

DIEGO PUERTA Y EL CARACOL CORTAN OREJAS

Cádiz, 14.—Corrida con seis toros del Marqués de Domecq Hermanos.

Asisten el ministro de Información y Turismo, a quien acompañan el gobernador civil y otras autoridades.

Diego Puerta aplaudido en verónicas y quites en su primero. Faena enorme con pases de todas las clases. Mata de media estocada. Ovación, una oreja, vuelta y saludo desde los medios. Ovacionado en verónicas en su segundo, que brinda al ministro de Información y Turismo. Realiza una faena muy valiente al borde de los pitones. Es golpeado sin consecuencias. Media estocada y descabello al segundo intento. Gran ovación, vuelta y saludos.

Manuel Benítez «El Cordobés», veroniquea superiormente a su primero. Aplausos. Faena a base de derechazos, aguantando mucho, ayudados y naturales. Un pinchazo, media tendida y descabello al tercero. Palmas y algunos pitos. Verónicas que se aplauden en su segundo. Faena inenarrable entre los pitones, siendo aclamado por el público. Mata de cuatro pinchazos, media corta y descabello al segundo. Ovación, vuelta y saludo desde los medios.

El Caracol es aplaudido con la capa. Rodillazos, ayudados, de pecho y otros pases de todas las marcas, muy tranquilo y valiente. Una estocada entera sin puntilla. Gran ovación, dos orejas, vuelta y saludos. Lancea muy apretado a su segundo. Faena con redondos, naturales, rodillazos y ayudados. Media y descabello. Ovación. Los tres diestros fueron ovacionados al terminar la corrida.—Cifra.

CUATRO OREJAS PARA BERNADO Y UNA PARA PEPE CACERES

San Feliú de Guixols, 14.—Seis toros de la ganadería de don Tomás Prieto de la Cal, de Madrid, para Bernadó, Chamaco y Pepe Cáceres.

Bernadó, en su primero, bien con la capa y superior con la muleta. Mató de una entera que basta. Ovación, dos orejas, vuelta y saludos. A su segundo lo lanceó bien y se lució con la muleta, haciendo una faena torera y valiente para una entera superior. Gran ovación, dos orejas, dos vueltas y saludos desde los medios.

Chamaco, en su primero, muy bien con la capa. Pases al natural y escuchó aplausos del respetable. Mató de una entera. Aplausos y saludos desde los medios. A su segundo lo lanceó bien y con la muleta estuvo valiente y artista. Mató de media. Petición de oreja y saludos desde los medios.

Pepe Cáceres realizó una faena con pases de todas las marcas y mató de una casi entera. Ovación, oreja, vuelta y saludos. A su segundo lo toreó breve con la muleta y dejó media en su sitio. Vuelta al ruedo.—Cifra.

EN SANLUCAR DE BARRAMEDA

Sanlúcar de Barrameda, 14.—Seis toros de Juan de Dios Pareja Obregón, buenos.

Los hermanos Angel y Rafael Peralta, en el primero y sexto, de rejones, escucharon muchas palmas en el primero y cortaron una oreja cada uno en el otro.

Jaime Ostos veroniqueó discretamente a su primero. Faena también discreta para un pinchazo, otro sin soltar y media estocada. Aplausos. En su segundo torea a la verónica con mucho arte. Discreto con la muleta y mata de un pinchazo y media. Palmas.

José Martínez «Limeño», en su primero se luce en verónicas. Faena con más voluntad que fortuna para dos pinchazos y una entera. Palmas. En el último de lidia ordinaria faena discreta y media estocada suficiente. Algunas palmas.—Cifra.

NOVILLADAS

COGIDA DE «JOSELILLO»

Madrid, 14.—La novillada en la plaza de Vista Alegre quedó reducida a un mano a mano entre Tomás Parra y Francisco Rodríguez «Bombita», por cogida de José Serrano «Joselillo» al dar una larga cambiada a su primer enemigo. El ganado era de Bernardino García Fonseca, que cumplió.

Tomás Parra, una de sus excéntricas actuaciones con cosas buenas y otras, las más, que provocaron la hilaridad del público. Despachó a su primero de pinchazo, estocada y descabello al segundo intento. Oyó aplausos y dio la vuelta al ruedo por su cuenta pese a las protestas del respetable, después de despachar a su segundo enemigo. Al quinto lo despachó de estocada tendida. Ovación y vuelta.

Francisco Rodríguez «Bombita», veroniqueó muy lucido a su primero y escuchó una ovación. Hizo faena sobre la derecha con algunos pases aceptables. Cinco pinchazos y una algo delantera. Silencio. En su segundo, que se volvía peligrosamente, terminó de dos pinchazos y dos descabellos. Aplausos. En el último de la tarde estuvo embarullado y movido. Mató de dos pinchazos, dos medias y cinco descabellos. Palmas.

«Joselillo» sufre fractura completa de tibia y peroné de la pierna derecha en su tercio inferior. Pronóstico grave.—Cifra.

EN SAN SEBASTIAN DE LOS REYES

San Sebastián de los Reyes, 14.—Seis novillos de don Antonio de la Cova.

José María Arroyo ovacionado en verónicas. Faena con naturales. Una estocada. Petición y vuelta. En su segundo es aplaudido con la capa. Faena valiente de muleta. Dos pinchazos y descabello. Ovación.

José Ortas, aplausos en lances. Ovacionado con la muleta. Una estocada. Ovación y vuelta. Veroniquea a su segundo entre aplausos. Faena valiente y mata de pinchazo y estocada. Aplausos.

Carlos Riberi, faena voluntariosa a su primero. Dos pinchazos y estocada. Aplausos. Terminó con su segundo, después de una faena porfiada, de una estocada defectuosa y otra corta y descabello. Silencio. Cifra.

EN LINARES

Linares, 14.—Novillada con ganado de Hermanos Zambrano, de Córdoba.

Zurito aplaudido con el capote y en quites. Con la muleta, faena a base de molinetes. Una estocada. Ovación, vuelta y una oreja. Al iniciar la faena a su segundo recibe un paletazo sin consecuencias. Faena valiente. Estocada y tres descabellos. Ovación, petición de oreja y tres vueltas.

Abel Flores, faena compuesta con protestas a su primero. Pinchazo y estocada. Palmas y pitos. Ovacionado en su segundo en verónicas. Brinda a sus compañeros de lidia. Faena valiente para un pinchazo y estocada. Ovación, dos orejas y vuelta.

José Fuentes ovacionado en verónicas. Faena torera con pases de todas las clases. Pinchazo y estocada. Ovación, una oreja y vuelta. Faena valiente a su segundo. Pinchazo y estocada. Ovación.

Los tres novilleros fueron ovacionados al terminar la corrida.—Cifra

CANTO PASEADO A HOMBROS EN ONDARA

Ondara (Alicante), 14. — Novillos de Gabriel García, que cumplieron.

El rejoneador José Ignacio Sánchez Lucido, colocó tres rejones de muerte y remata el sobresaliente. Ovación, una oreja y vuelta.

Lidia normal: Torcu Varón, faena con estatuarios, derechazos y adornos para media y dos descabellos. Ovación, una oreja y vuelta. En su segundo faena valiente y artista para una estocada. Ovación, petición de oreja y vuelta.

Rafael Canto hace faena lucida y valiente para una estocada y dos descabellos. Ovación, una oreja y vuelta. En su segundo coloca dos pares de banderillas. Muleteó con valentía y arte para estocada y descabello. Ovación, dos orejas, rabo y vuelta.

El Guajiro no logró lucirse. En el primero sufrió una impresionante cogida saliendo ileso. Despacha al bicho de estocada y descabello siendo ovacionado. Dió la vuelta. En el otro, dos estocadas y siete descabellos. Pitos.

Canto fue paseado a hombros.—Cifra.

EL «ZORRO DE TOLEDO» SALIO A HOMBROS

Gijón, 14.—Novillos de Barcia de Lora, mansurrones.

El «Zorro de Toledo» faena valiente para estocada y descabello. Ovación, dos orejas y dos vueltas. En su segundo, estocada baja que basta. Ovación. Fue sacado a hombros.

Luis Miguel Sandino, faena muy voluntariosa en sus dos novillos. Al primero lo despacha de pinchazo y estocada. Ovación, vuelta y saludos. Al otro de tres pinchazos y volapié. Aplausos.

Curro Soto gran faena en el primero para dos pinchazos y estocada. Ovación, petición, vuelta y saludos. Faena valiente y artística al otro. Ovación, vuelta y saludos.—Cifra.

SAHAGUN
Medicina Interna
SUSPENDE LA CONSULTA HASTA EL DIA 18
Mayor, 75 Palencia

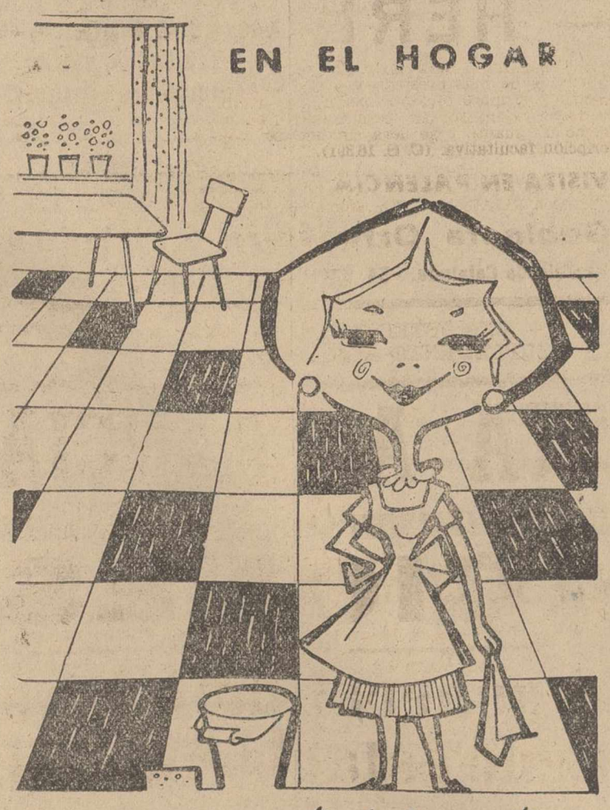

EL SUELO DE NUESTRO TIEMPO
DISTRIBUIDORES OFICIALES:
PASCUAL PASTOR MARTINEZ
Modesto Lafuente, n.º 20 Teléfono 2229
MANUEL SIEIRAS IGLESIAS
Avda. Casado del Alisal, n.º 8 Teléfono 3647

Banco Español de Crédito
Domicilio Social: Alcalá, 14. MADRID
Capital desembolsado y reservas: 3.253.049.163'06
503 Dependencias en España y Africa
SUCURSAL EN PALENCIA: Don Sancho, núm. 16 (Frente a la Diputación)
Atiende especialmente a los AGRICULTORES, pagando LIBRE DE GASTOS, los contratos negociables del SERVICIO NACIONAL DEL TRIGO
LIBRETAS DE AHORRO
CHEQUES DE VIAJE
Sucursales en la Provincia: Aguilar de Campoo, Saldaña y Villada
Aprobado por el Banco de España con el núm. 5.043

NOTAS DE ENSEÑANZA

Plazas de alumnos gratuitos externos en los Centros estatales

La O. M. de 27 de abril de 1959, publicada en el «B. O. del Estado», del 28, establece una nueva reglamentación para la concesión de plazas de alumnos gratuitos externos en los centros no estatales de enseñanza, obligando a todos los centros, siempre que hayan de recibir o conservar su categoría de reconocidos, o disfrutar de cualquier protección, ayuda o autorización especial. En dicha disposición se determina el porcentaje correspondiente a cada Centro.

Los interesados redactarán su solicitud según el modelo que figura como anexo número 1 en la Orden de 29 de abril de 1963 (B. O. E. de 8 de mayo del 63), y las presentarán en los Colegios en que pretendan seguir los estudios antes del 1 de agosto.

La selección se hará libremente por los directores de los Colegios entre aquéllos que lo soliciten, y que, de acuerdo con el artículo segundo de la Ley de Protección Escolar, sean españoles capacitados moral e intelectualmente para cursar sus estudios y carezcan de los medios económicos necesarios para sufragar los gastos de enseñanza en el establecimiento docente de que se trate.

Una vez realizada la selección, los Centros comunicarán, antes del 15 de septiembre a las Comisarías de Protección Escolar del Distrito la lista de los alumnos elegidos, y asimismo los Colegios comunicarán a los interesados, la obtención del beneficio mediante comunicación individual en la que se transcribirá literalmente la norma quinta de la citada Orden Ministerial de 27 de abril de 1959, cuyo texto en la parte que afecta al alumno gratuito es el siguiente:

«Los alumnos gratuitos externos estarán exentos, no sólo de la pensión o gastos de matrícula en el Centro no estatal, sino también de aquellos otros complementarios, incluídos los que retribuyan servicios especiales como calefacción, etcétera.

Igualmente, los alumnos gratuitos quedarán sujetos a las normas generales de disciplina de los Centros. En los casos de expulsión de alguno de aquellos, los directores comunicarán a la Comisaría el nombre del gratuito que admite en su lugar».

La Inspección Oficial cuidará del cumplimiento de esta Orden. Las contravenciones que se advierten, bien de oficio, bien por consecuencia de denuncias o reclamaciones de los interesados, podrán dar lugar a la pérdida de carácter de reconocido del Centro de que se trate.

En consecuencia, en cumplimiento de lo dispuesto en el apartado segundo de la mencionada O. M., se hace pública la relación de las plazas de alumnos externos gratuitos correspondientes a la provincia de Palencia, para las que está abierto el correspondiente concurso público. Se advierte que si algún Centro de los que se encuentra comprendido en la referida Orden no figurase en la relación que a continuación se incluye, no significa que quede exento de las obligaciones que se señalan en la repetida Orden, debiendo por tanto cubrir las plazas correspondientes.

El Comisario de Distrito

PROVINCIA DE PALENCIA CENTROS NO ESTATALES DE ENSEÑANZA PRIMARIA

PALENCIA: Nombre del Centro: Santo Angel de la Guarda; Domicilio: Avenida Manuel Rivera; número de plazas a cubrir: 39.

Blanca de Castilla (RR. Filipenses), Eduardo Dato, número 16, 44 plazas.

La Salle, San Bernardo, número 9, 30 plazas.

San Isidoro, P. Inmaculada, número 7, 3 plazas.

PROVINCIA: Nombre del Centro: Nuestra Señora de la Compasión; Domicilio: Aguilar de Campoo; número de plazas a cubrir: 8.

Santa Rosa, Venta de Baños, Primero de Junio, número 8, 3 plazas.

Santa Dorotea, Venta de Baños, 18 de Julio, número 1, 15 plazas.

La Milagrosa, Villada, Ingeniero Rivera, número 1, 19 plazas.

ENSEÑANZA MEDIA

PALENCIA: Nombre del Centro: La Salle; Domicilio: San Bernardo, número 9; número de plazas a cubrir: 48.

Blanca de Castilla (RR. Filipenses); ses), Eduardo Dato, número 16, 42 plazas.

Santo Angel de la Guarda, Avenida Manuel Rivera, 45 plazas.

Castilla (HH Maristas), Plaza de los Maristas, número 1, 38 plazas.

PROVINCIA: Nombre del Centro: Nuestra Señora de la Compasión; Domicilio: Aguilar de Campoo; número de plazas a cubrir, 11.

ENSEÑANZA MAGISTERIO DE LA IGLESIA

PALENCIA: Nombre del Centro: Blanca de Castilla (RR. Filipenses; Domicilio: Eduardo Dato, número 16; número de plazas a cubrir, 6.

Santo Angel de la Guarda, Avenida Manuel Rivera, 8 plazas

CONTINUA
el despacho de
SUPERIOR VINO CLARETE
calidad garantizada
EN LA ACREDITADA BODEGA DE
N. Rodríguez Lagunilla
VILLAMURIEL DE CERRATO

Delegación Provincial de Protección Escolar

Relación de Becarios de Iniciación de Estudios de los pueblos de la provincia

Relación nominal de los aspirantes a becas de «Iniciación de Estudios», que habiendo realizado la Prueba Pedagógica el día 11 de junio han sido declarados «aptos», con expresión de la puntuación obtenida. Al mismo tiempo, y para conocimiento general, se consignan los baremos con las puntuaciones mínimas exigidas según la edad y clases de estudios, que han sido utilizados en la calificación de las pruebas.

PUNTUACIONES MINIMAS EXIGIDAS

Para 9 años 19 puntos; para 10 años, 23 puntos; para 11 años, 29 puntos; para 12 años, 34 puntos; para 13 años, 39 puntos y para 14 años, 43 puntos.

BACHILLERATO GENERAL DE DIEZ AÑOS

Manuel Ortega González, 53 puntos; Albina Helguera Diez, 50; Miguel Angel Frechilla Alonso, 46; María del Carmen Barcenilla Guerra, 42; Amelia Abad Herrero, 38; Josefina Gallardo Varona, 38; Teódulo Lucinio Morate Laso, 36; Angel Pablo García Colmenares, 27; José Antonio Castrillo Cruzado, 25; Tomás Castro de la Torre, 55; Javier Bartolomé Francés, 52; Javier Domínguez Rayón, 48; Salvador Martín Rodríguez, 46; María Cruz García Rodríguez, 45; Elena Hijarrubia Hijarrubia, 41; María Nuria Bores Treceño, 41; María Begoña Lomas Lomas, 40; María Begoña Aguilar Macho, 39; Rosario García García, 39; Florentina Revilla Valbuena, 38; Isaac Alcalde García, 38; Andrés Galán Díez, 38; María de los Angeles Barcenilla García, 36; María Amor Pérez Alonso, 35; María Cruz Azpeleta Sebastián, 34; María Soledad Pérez Tarrero, 34; Celso Moro Cocaña, 31; Nieves Herrero Arto, 31; Luis Angel Ruiz Ruiz, 31; Angel Diez Arranz, 31; Paula Cuadrado Francés, 30 Victorina Quijano León, 30; Alfredo Cuervo Abarquero, 30; Victoriano Monge Pérez, 29; J. Alberto Abarquero Pastor, 28; Amelia Gutiérrez Ruiz, 28; Avelino Carretón García, 28; Begoña Cabeza Gaitón, 28; Cristina Rodríguez Ibáñez, 27; Araceli Merino León, 27; María Pilar Calvo Vega, 27; María Teresa Quirce Rodríguez, 25; Hernán Hijosa Ortega, 24; Jesús Carmelo Martín López, 24; Eugenio Teófilo Bahillo Rosales, 23; Jesús María Barcenilla Aguado, 23.

DE ONCE AÑOS

Manuel García Solís, 58 puntos; Rosa María González Barrionuevo, 54; Julia Martín Plaza, 54; Ana María Santos Fernández, 53; Plácido Rueda Mancebo, 49; María Jesús García Villoldo, 49; Caridad Helguera Díez, 48; María Isabel Cabria Díez, 47; Emilio Gil Cuevas, 46; María Antonia Barcenilla Treceño, 46; Carlos Liébana García, 46; Esther Arranz Ustio, 46; Jorge Río Villegas, 45; Rosa María Hernández Vián, 45; María Victoria Rojo Rosales, 45; Esther Aparicio Abad, 44; María Paz Rueda Abad, 44; Belinda Sierra Fernández, 44; Javier Calleja Campo, 44; Florencio Riego López, 43; María Soledad Calzada Gureva, 42; Celina Román Clavero, 42; Aurelia Vallejo Mínguez, 42; Jesús Seco García, 42; María Purificación Calderón Pastor, 42; María Luisa García Gómez, 40; Elías Romo Liébana, 40; Rita Herrero Martínez, 40; Angel Sánchez Mediavilla, 40; José Luis Merino Hoyos, 40; Fernando Fuerte Fernández, 39; María Rosario Quijano Franco, 38; Primitiva Delgado Misa, 37; Ascensión Santos Fernández, 37; Mauricio Mediavilla Cuadrado, 36; Isabel López García, 36; María Encarnación García San Millán, 36; Alicia Herrero Gil, 36; Lidia Merino Laso, 35; Aurelia Simón Pescador, 34; Amelia Ruipérez Mota, 33; María del Carmen García Colmenares, 31; María Loreto Cuadrado Cuadrado, 31; Martín Ortega Valtierra, 31; María del Pilar Fernández del Valle, 31; Javier Sáiz Fernández, 30; Jesús Díaz Guerra, 30; María Nieves Martín de la Serna, 30; Teresa Pérez Parra, 29; Luis Quirce Rodríguez, 29.

DE DOCE AÑOS

Daniela de la Fuente López, 56 puntos; Amador Fayo Liébana, 54; María Teresa Rojo Rojo, 52; Luis Miguel Tejerina Modinos, 50; María Angeles Pérez Martín, 50; Cristina Gil Martín, 49; María del Sagrario Cuadrado Cuadrado, 49; Luis Gallego Gutiérrez, 48; María Soledad Roche Estalayo, 47; Isabel López Diosdado, 47; Graciana Frechilla Fernández, 46; Angela Ibáñez García, 45; Bernardo Cabezón Revilla, 45; Angelina Martín Fernández, 45; María del Carmen Lezcano Martín, 45; Soledad Rojo Rodríguez, 45; Ascensión Salvador García, 44; María Teresa Cuadrado Blanco, 44; María Asunción Fernández Rebollo, 44; Amelia Fernández Iglesias, 43; Felicitas del Río de Castro, 43; Pilar Reguero Puertas, 43; María Paz Pérez Renedo, 43; Faustina San Pedro Franco 43; Manuela Palencia Vielba, 42; Félix Fresno García, 42; Pascual Mancebo Rueda, 42; María Asunción Rodríguez Delgado, 42; Crescencia Royo López, 42; María Gloria Moro Revilla, 41; Ana María Pérez Rodríguez, 41; María Concepción Bellota García, 41; María Rosalina Misas Ríos, 40; Gonzalo Ortega Ortega, 40; María de los Angeles Calderón Calderón, 40; Socorro Robles del Río, 39; Pilar Cuadrado Revuelta, 39; Ramón Manso González, 39; Eulogia de la Torre Alonso, 39; Salvador Gutiérrez Caminero, 39; Pablo Candelas Herrero, 38; María Purificación Herrero Martín, 38; María Adoración Santos Fraile, 37; Araceli Monge Merino, 36; María Pilar Bravo San Millán 36; María Jesús Monedero Montero, 36; Luis Angel Abril Díez, 35; Timoteo Villacorta García, 35; Teodora González Díez, 42.

DE TRECE AÑOS

María del Pilar Perálvarez de Leonardo, 55 puntos; Angel García García 55; Agustín Arroyo Ramos, 54; Ana María Rodríguez Martín, 53; César Gil Santos, 53; Angel Luis Estébanez Redondo, 53; María Rosario Olera Cabeza, 52; Asunción Herrador Tejerina, 51; María Antonia Rodríguez Abia, 50; María Sucosa Gutiérrez Castrillejo, 50; Teodoro Mancebo Mancebo, 49; María Candelas Pulgar de la Serna, 48; María Soledad Martín Sardón, 46; Amado Domínguez Rayón, 47; Jesusa García Maté, 46; María Felicidad González Ruedo, 46; María Belén Ruiz Alonso, 46; Marcela Padierna García, 45; Begoña González Montes, 45; María Teresa Fombellida Mena, 45; Yolanda González Bravo 44; María Gregoria Ladrón de Guevara Mota, 44; María del Carmen Torres San Miguel, 43; Imelda Pérez Delgado, 43; Fe Calvo Becerril, 42; María del Carmen González Conde, 42; Amparo Gago Camina, 42; José Calzón San Millán, 42; Raquel Rodríguez Macho, 41; María Guadalupe Revilla Mazuelas 41; María Josefina Martínez García, 41; Lorenza Fernández Santos, 40; Elvira Díez Tarrero, 40; Evelio Cordero Montes, 39; Laurentino Pérez Aparicio, 39; María Pilar Gutiérrez Ayuela, 39.

DE CATORCE AÑOS

María del Rocío Díez Sánchez, 49 puntos; Manuela Abad Pérez, 50; María Elena García Fernández, 56; María Teresa Martínez Ibáñez, 57; María Isabel Escribano Martín, 56; Pedro Jesús González Franco, 55; María Nieves de la Torre Alonso, 51; María Teresa Encinas Barcenilla, 50; Imelda Estébanez Bravo, 48; Ana María Lera Rozas, 47; Ana Dionisia Humada Calderón, 47; Ludivina Cerezo Ibáñez, 46; Begoña Gutiérrez Martín, 44; Petra Ruipérez Díez, 43.

(Continuará)

Pan de los Pobres

Donativos recibidos

(CEPILLOS DE LA IGLESIA DE SANTA CLARA)

Lista 58

Cepillo de la iglesia de Santa Clara

Palencia: Por favores recibidos, 50 pesetas. M. N.—Doy 30 pesetas para el Pan de los Pobres por un favor recibido, y 25 para una Misa.—Autillo de Campos: Para una Misa a San Antonio, 25 pesetas. Una devota.—Habiendo salido bien de una operación, 25 pesetas para el Pan de los Pobres y otras 25 pesetas para una Misa. Victoria Sobrino.—Palencia: He recibido una gracia especial y por ello te doy la limosna para cuatro panes. A. A.

Para distribuir el pan el día de S. Antonio, 500 pesetas. E. T.—Villanueva del Río: Envío 25 pesetas para una Misa. V. F.—Payo de Ojeda: Para el Pan de los Pobres de S. Antonio: 75 pesetas. Lázaro.-Madrid: Para tres Misas en el altar del Sto. Cristo y para los pobres de San Antonio, a quien encomiendo mis cosas, 900 ptas. Una familia palentina.-Palencia: Habiendo aprobado las difíciles oposiciones, entrego 100 pesetas muy agradecida. Una joven palentina.—Muy agradecida a San Antonio, doy 300 pesetas. P. T.—Habiendo salido bien de la operación quirúrgica mi madre y para otras gracias, doy 100 pesetas. P. B.—Para el Pan de los Pobres, 25 pesetas. M. L.—Doy 10 pesetas para que San Antonio me alcance un favor y prometo 30 si me concede la salud.—Damos 13 pesetas para el Pan de los Pobres por tu ayuda. Pilar.—Entrego gustosa 25 pesetas para los pobres. Aurora C. de Borge.

Eugenio Calzada, Director del Pan de los Pobres, Comandante Ramírez, 3. Palencia.

Julio Aguado Matorras
Suspende su consulta hasta el 1.º de Agosto

M.C.D.2022

NOTICIAS DE ULTIMA HORA

La disputa ideológica ruso-china

Los soviéticos acusan a los de China de querer implantar una civilización al precio de sangrientas guerras

Se señala una sensible agravación de la polémica

París, 14.—Por vez primera, el Comité Central soviético acusa abiertamente a los dirigentes chinos de ser belicistas, de querer realizar una civilización comunista superior «al precio de sangrientas guerras y sacrificando centenares de millones de vidas humanas».

Estas acusaciones se contienen, íntegras, en el mensaje del Comité Central del partido comunista soviético dirigido a todas las organizaciones del partido y a todos los militantes que publica en su número de hoy el diario «Pravda».

La «carta abierta» señala una sensible agravación de la polémica que no ha dejado de aumentar en acritud desde la publicación del 14 de junio último de la carta china de los famosos 25 puntos, denunciando la política del partido soviético como antimarxista y oportunista.—Efe.

LA URSS DEFENDERA CUBA

Moscú, 14.—La carta abierta del partido comunista ruso contiene la amenaza rusa de defender Cuba con cohetes si la isla llegara a ser invadida y la amenaza pretende refutar la acusación china respecto a la «cobardía rusa» de retirar sus proyectiles de la isla cubana el pasado octubre.

También revela que Kruschef había propuesto a Mao Tse Tung en un mensaje secreto el otoño pasado, confiado al embajador de China en Moscú, poner punto final a las disputas y abrir una era nueva en las relaciones entre ambos países, propuesta que quedó sin respuesta.—Efe.

PARECE QUE HAN QUEDADO SUSPENDIDAS

Moscú, 14. — Las conversaciones ideológicas entre los partidos comunistas chino y soviético parece haber quedado suspendidas de nuevo, hoy, después de la «carta abierta» publicada por «Pravda» atacando duramente la postura del partido chino.

En la «Casa de las Recepciones» donde se están celebrando las conversaciones, los guardianes han declarado a los informadores occidentales que trata de una «vacación normal de domingo»

Poco después del mediodía tres coches soviéticos salieron de la residencia hacia la Embajada china, vacíos, suponiéndose se dirigían a la embajada para recoger a la delegación que es casi seguro ha permanecido allí casi toda la mañana.—Efe.

LA DELEGACION CHINA CONTINUA EN MOSCU

Moscú, 14. — La delegación china que participa en las conversaciones ideológicas con los soviets, continúa todavía en Moscú.

En círculos allegados a la embajada china se informa que las conversaciones continuarán celebrándose.—Efe.

EL MAS FUERTE ATAQUE PUBLICO Y DIRECTO

Moscú, 14.—La URSS en su más fuerte ataque público directo contra los dirigentes de la China comunista, les ha acusado de estar «dispuestos al sacrificio de centenares de millones de seres humanos» en una guerra nuclear para establecer el comunismo por medios armados.

En una acre y larguísima carta abierta, de más de diez y ocho mil palabras, publicada en el período moscovita «Pravda», órgano del partido comunista de la Unión Soviética, se formulan diversas y graves acusaciones sobre los gobernantes de Pekín y se dice, asimismo, que los chinos «continúan agravando la situación» en las corrientes conversaciones «ideológicas» entre los dos grandes países comunistas.

Parecía esta noche casi cierto, juzgar por los comentarios surgidos en determinados medios diplomáticos, que estas negociaciones entre líderes rusos y chinos, que comenzaron en Moscú el 5 del presente mes, se suspenderán muy pronto, posiblemente con el único acuerdo entre ambas partes, de reunirse de nuevo cuando las circunstancias lo aconsejen.

Al acusar a los dirigentes marxistas chinos de «calumniadores, soberbios y ultrajantes» en sus ataques contra Moscú y contra la vasta mayoría del movimiento comunista, los rusos condenan la llamada nueva línea de Pekín para el comunismo internacional como «profundamente errónea» e insinúan los soviets que esta postura está inspirada por el racismo de los chinos y por su rabioso nacionalismo más que por un genuíno deseo de llevar adelante la revolución socialista universal.

Por su parte, los parlamentarios chinos que asisten como delegados a las conversacions con los rusos, que han sido suspendidas durante el asueto del domingo, han estado en su propia embajada en Moscú, probablemente para celebrar consultas telefónicas o por teletipo con Pekín, especialmente —se dice en los medios diplomáticos— para tratar de redactar una prolongación de la carta del 14 de junio, que ha contribuído por sí misma a sumergir las relaciones chino-soviéticas en un estado de crisis sin precedentes entre los Estados del bloque comunista.—Efe.

La difícil tarea de dos jóvenes sacerdotes asturianos

Han fundado la institución "Cruz de los Angeles" para regeneración de jóvenes delincuentes e inadaptados

Gijón (Oviedo), 15. — Dos sacerdotes asturianos, de Mieres, muy jóvenes recién salidos del Seminario, don Angel García y don Angel Silva se han lanzado a una dificilísima empresa que lleva por título «Cruz de los Angeles» y que constuye una gran obra social que tiene por objeto encaminar en la vida a los jóvenes delincuentes y a educar o reeducar a aquellos otros cuya existencia de nodismo o inadaptación al medio ambiente les hace ser escasamente útiles a la sociedad. Los primeros pasos ya están dados: Han adquirido en uno de los barrios de Oviedo una casa que consta de ocho viviendas y en ella instalarán una residencia para los jóvenes salidos de las cárceles y también para los niños gitanos.

Todos los chicos desarrollarán una vida normal, en sus trabajos y el centro constituirá su casa, su residencia, donde vivirán y donde recibirán formación profesional y social, estudios complementarios, dirección espiritual y todo aquello que pueda transformarles definitivamente en hombres útiles a la sociedad.

Serán cuarenta los muchachos acogidos, la mitad gitanos y la otra mitad delincuentes para regenerarse, sin que se hayan limitado las edades. Sin embargo, se prestará una atención especial a los niños que salen de los Reformatorios con edad máxima de 16 años y que no desean volver con sus familias y a quienes se dirige especialmente la obra.

La vida en esta residencia empezará en el próximo mes de septiembre y para iniciarla se están recaudando donativos en toda la provincia de Oviedo.—Cifra.

Comenzaron las conversaciones sobre pruebas nucleares

(Viene de primera página)

prohibición de pruebas nucleares, ha salido con dirección a Moscú a las 12-15 hora española.—Efe.

AVERELL HARRIMAN LLEGO A LA CAPITAL RUSA

Moscú, 14.—El jefe de la delegación norteamericana en las negociaciones sobre suspensión de pruebas nucleares, Averell Harriman, ha llegado a Moscú a las 16,15 de la tarde, hora local.

Declaró que mañana, por la tarde, se reunirá con Kruschef que presidirá la delegación rusa en las conversaciones.—Efe.

HARRIMAN OPTIMISTA

Moscú, 14.—El negociador norteamericano Averell Harriman ha llegado a Moscú con la esperanza de conseguir un éxito en las negociaciones sobre prohibición de las pruebas nucleares, que mañana se inician en la capital soviética.

Harriman, que se trasladó a Moscú por vía aérea, procedente de Londres, después de haber realizado consultas con los miembros de la delegación británica en estas negociaciones, dijo a su llegada:

«Venimos con la consigna de hacer todo lo posible por la conclusión de un acuerdo de prohibición de experimentos nucleares, con las debidas garantías. Si no podemos llegar a un acuerdo total, estamos dispuestos a concertar un tratado parcial, como primer paso en las negociaciones para alcanzar aquel acuerdo».

A preguntas de qué perspectivas tenía en estas conversaciones, Harriman dijo a los informadores: «Siempre tengo esperanzas en las negociaciones que realizo y más en éstas en que el presidente Kennedy quiere que se haga todo lo posible para llegar a un completo acuerdo».

Harriman fue saludado en el aeropuerto internacional de Moscú por el viceministro de Asuntos Exteriores soviético, Valerian Zorin.—Efe.

EL MINISTRO BRITANICO PARA CIENCIAS FORMA PARTE DE LA DELEGACION

Moscú, 14.—El ministro británico para Ciencias, Lord Hailsham, ha llegado esta tarde a Moscú, para participar en las conversaciones tripartitas entre Estados Unidos y la Unión Soviética, destinadas a examinar las cuestiones relativas a la suspensión de los experimentos nucleares, según informa la agencia Tass.

Al descender del avión, Lord Hailsham fue saludado por Valerian Zorin, viceministro soviético de Asuntos Exteriores, y por sir Homphrey Trevelyn, embajador de la Gran Bretaña en la Unión Soviética.—Efe.

Suplemento del "New York Times"

Esta dedicado totalmente a España

París, 15.—La edición internacional del «New York Times», publica hoy un suplemento tamaño tabloid, de veinte páginas, dedicado totalmente a España.

El suplemento contiene una serie de artículos e informaciones profusamente decorados con fotografías en color y entre ellos se incluyen algunos dedicados a los lugares de raigambre y acento español en la historia americana, lugares de turismo en España, reportajes sobre el jerez español e informaciones sobre los logros conseguidos en España en el terreno económico.—Efe.

El Subsecretario de Información y Turismo marcha a Zurich

Presidirá la inauguración de la Oficina española de turismo

Madrid, 15. — El subsecretario del Ministerio de Información y Turismo, señor García Rodríguez Acosta, ha marchado a Zurich, por vía aérea, al objeto de presidir la inauguración de la Oficina Española de Turismo en aquella ciudad.

Le acompaña el jefe de Relaciones Exteriores del mismo Departamento, don Francisco Mallans.—Cifra.

T.V.E.

PROGRAMAS PARA EL DIA 16

Programa de sobremesa: 2, Carta de ajuste; 2'15, Presentación; 2'17, Mundo insólito; 2'30, Panorama; 2'45, Plaza de España; 3, Telediario (primera edición); 3'25, Cotizaciones de Bolsa; 3'30, Las aficiones; 3'45, El hombre y su música (presentará una versión poético-musical del romanticismo: Bécquer, Delacroix y Chopin); 4, Final del programa de sobremesa.

Programa de noche: 7'45, Carta de ajuste; 8, Presentación; 8'02, No se quede sin saberlo; 8'30, Sospecha (presenta «Cadena perpetua», de Phillips Levere); 9'25, El tiempo; 9'30, Telediario (segunda edición); 9'45, Foro TV («El enimga de Colón»); 10'15, Josita Hernan presenta a sus alumnos del Conservatorio de París; 10'30, Ajedrez fatal (telefilm seriado de largo metraje); 11'30, Telediario (última edición); 11'45, Estrellas en 625 líneas (Joaquín Soler Serrano les presentará una nueva «estrella» de la canción); 12, Versos a medianoche («Jardines dolientes», Juan Ramón Jiménez); Momento musical («Bajo los tilos», Massenet); Meditación; y 12'15, Cierre.

El mejor toro de los "Santermines"

Ha sido designado "Escorpión", de la ganadería del Marqués de Domecq

Pamplona, 15.—La Casa de la Misericordia de esta capital ha hecho pública la siguiente acta:

«Reunidos D. Sebastián Miranda, don Antonio Díaz-Cañabate y don José María del Rey Caballero, miembros del jurado designado por la Santa Casa de la Misericordia a fin de otorgar el premio instituido por dicha entidad para galardonar el toro más bravo de las corridas de San Fermín de 1963, acuerda, con total identidad de pareceres:

Primero.—Otorgar el premio establecido al toro de la ganadería del marqués de Domecq y Hermanos, de Jerez de la Frontera, nombrado "Escorpión", de pelo negro, señalado con el número 118; que correspondió al diestro Luis Segura y fué lidiado en quinto lugar en la corrida del día 11 de los corrientes.

Segundo.—Hacer constar que por haber sido cambiado prematuramente el tercio de varas, tras la primera recibida a los toros del Conde de la Corte y de D. Alvaro Domecq, llamados "Africano" y "Flojito" corridos, respectivamente, en los lugares sexto y primero de los días 7 y 8 del mes en curso, no pudiera aquilatarse debidamente a los efectos de su examen para el premio, la codicia que manifestaron en el único puyazo que cada uno de ellos recibió y en el resto de su lidia.

Pamplona, 14 de julio de 1963. — Firmado, Sebastián Miranda, Antonio Díaz Cañabate y José María del Rey Caballero".—Cifra.

Pleno de las Cortes Españolas

(Viene de primera página)

trastada, ha obligado a estudiar una gran documentación, ha pasado por muchas manos competentes y ha cristalizado en tres anteproyectos que fueron estudiados por el Consejo de Estado, entre otros organismos, para llegar al texto que hoy se somete a votación y que, evidentemente ha sido mejorado por la Comisión.

Agrega el señor Carrero que la falta de unidad en la aplicación ha sido el mayor defecto de la ley de funcionarios del año 1918. Por eso se estimó necesaria la creación de la Comisión Superior de Personal, compuesta por los subsecretarios de todos los Ministerios y presidida por el ministro de la Presidencia, que no tiene funciones ejecutivas sino meramente consultivas y que, por otra parte, existe, con otros denominadores en numerosos países extranjeros.

En cuanto a remuneraciones, dice que serán suficientemente las necesarias para satisfacción interior del funcionario y desde luego con arreglo a sus necesidades presupuestarias, de suerte que el menor número de funcionarios pueda servir a la nación.

Pasa a referirse al régimen disciplinario que se establece en la ley, y dice que en algún sector ha producido inquietud el hecho de que se consigne en la misma la obligación de acatar los principios fundamentales del Movimiento, y a este propósito dice que a nadie puede extrañar por qué el Caudillo, que condensó en doce puntos, en una sesión memorable, esos principios, que constantemente merecen la aprobación del país en cuantos viajes realiza por España, recientemente en Murcia y en Cataluña, es el único que puede modificar esos principios mediante un «referéndum» y, por lo tanto, nade puede prescindir del juramento de lealtad a los mismos, de suerte que nadie, ni un rey ni un regente podría modificarlos después de hecho el juramento de lealtad sin incurrir en perjurio; por tanto, no es mucho pedir que los funcionarios públicos presten igual juramento. Esto, por otra parte, constituye una de las elementales medidas de defensa del Estado.

Termina diciendo que la ley representa un gran avance para la vida administrativa de España. Fue largamente ovacionado.

Puesta a votación, se aprueba, con el voto en contra de 14 procuradores.—Cifra.

DICTAMENES APROBADOS

Madrid, 15. — En la sesión plenaria de las Cortes Españolas han sido aprobados los siguientes dictámenes que figuraban en el orden del día:

COMISION ESPECIAL. — Represión de las prácticas comerciales restrictivas de la competencia.

COMISION DE LEYES FUNDAMENTALES Y PRESIDENCIA DEL GOBIERNO

BASES DE LOS FUNCIONARIOS CIVILES DEL ESTADO. — Modificación del artículo cuarto de la ley de 18 de marzo de 1944, reguladora de las funciones del Consejo Superior Geográfico.

COMISION DE PRESUPUESTOS. —Pensión extraordinaria a doña Aurea Holgado Carrasco, viuda del cabo primero de la Guardia Civil don Julián Jiménez Cebrián.

CREDITOS EXTRAORDINARIOS Y SUPLEMENTARIOS; de 8.547.256 pesetas a las secciones 16 y 26 de obligaciones de los Departamentos Ministeriales, para abono de diferencias de salarios a personal obrero de los Ministerios de Gobernación y Hacienda durante el corriente año. De 80.000.000 de pesetas para satisfacer los gastos que durante el año en curso ocasione la participación de España en la Exposición Internacional de Nueva York. De 20.538.060 para premiar servicios especiales prestados por los catedráticos de Universidades durante el presente año. De 2.000.000.000 de pesetas al Ministerio de Trabajo como aportación del Estado para seguridad social. De 100.000.000 de pesetas a gastos de las contribuciones y de diversos Ministerios, con destino a subvencionar a personas o entidades en situaciones imprevistas. De 19.909.866 para satisfacer hospitalidades causadas por personal de la Dirección General de la Guardia Civil durante el ejercicio de 1961. De 431.478.666 pesetas para pago de haberes activos del personal sanitario municipal durante el presente ejercicio. De 9.404.200 pesetas al Ministerio de Industria para satisfacer diversas atenciones del Departamento correspondientes al ejercicio actual. De 130.000.000 de pesetas con destino a la adquisición de carburantes para el Ejército. de pesetas 38.333.895, al Ministerio del Aire para satisfacer a la Campsa suministros de combustibles verificados en el año de 1962. De 1.539.600 pesetas para satisfacer gastos de locomoción causados por el personal de Juzgados y en desplazamientos de médicos para prácticas de autopsias. de 4.500.000 pesetas al Ministerio de Asuntos Exteriores con destino a satisfacer los gastos originados por obras de reparación en edificios propiedad del Estado en el extranjero. de 104.700.000 pesetas para incrementar la subvención del Estado a las Diputaciones Provinciales y Cabildos Insulares con destino a la conservación de caminos vecinales. De pesetas 120.000 a la Presidencia del Gobierno con destino a la adquisición de una máquina «Rotaprint» para el servicio de la Dirección General de Plazas y Provincias Africanas. De 1.858.165 pesetas para abono de gratificación complementaria del año actual a personal obrero conductor del Parque Móvil, procedente de la Zona Norte de Marruecos.

COMISION DE GOBERNACION.—Regulación de emolumentos de los funcionarios de Administración Local.

DISCURSO DE DON ESTEBAN BILBAO

Interviene a continuación el presidente don Esteban Bilbao. En primer término da la bienvenida a los representantes del Sahara en las Cortes. Es un honor indiscutible —dice— que se sienten entre nosotros, porque ser procurador en Cortes es el máximo galardón de todo español. Les dedicó frases elogiosas y de admiración porque es una raza que ambiciona grandes progresos a que tiene derecho, y que forma parte de la gran familia española con una unidad indestructible en defensa de los intereses comunes. El Caudillo —añadió— los ha traído aquí para incorporarlos a la gran tarea española.

Después recordó el señor Bilbao que ahora se conmemoran los veinte años de la creación de las Cortes españolas, ya que el 7 de marzo de 1943, bajo la presidenca del Jefe del Estado, se celebró la primera sesión. Hizo un cotejo de las leyes aprobadas por las Cortes durante siete etapas legislativas, leyes de referéndum, de carácter social, fiscales, presupuestos, comercio, trabajo e industria, justicia civil, militar y penal... Todo esto se ha hecho merced a la colaboración y al sentido de unidad de todos, que nos ha permitido forjar un estado de derecho auténtico, lo que significa un acierto indiscutible y un ejemplo para el mundo entero.

Señala el contraste entre la España de hoy y la tragedia que viven numerosos países en cuatro lustros en los que hemos visto caer tantas constituciones y regímenes y hemos contemplado tantas revoluciones, mientras el derecho internacional era olvidado o proscrito.

Subrayó luego que Franco, en plena guerra, hizo el Fuero del Trabajo y pasó después de terminar aquélla, la ley de Cortes, lo que supone un rotundo mentís a los que dicen que Franco es un dictador.

Luego dedicó un recuerdo a la fecha del 18 de julio de 1936 y a la memoria de José Calvo Sotelo, vilmente asesinado. No se trata —añade— de resucitar viejos odios, compatibles con nuestro espíritu cristiano y con nuestro amor a la paz y al progreso; pero sería ingrato olvidar a los que, como nuestro glorioso Ejército, abnegados y heroicos regaron con su sangre la tierra española.

Finalmente aludió el señor Bilbao a un párrafo del discurso que acababa de pronunciar el señor Carrero Blanco y afirmó que nada hubiera servido conseguir la España que disfrutamos si no estuviera garantizada su continuidad en las leyes fundamentales refrendadas por Franco. Fue muy aplaudido.

LOS EMOLUMENTOS DE LOS FUNCIONARIOS DE ADMINISTRACION LOCAL

Se lee a continuación el dictamen de la Comisión de Gobernación que regula los emolumentos de los funcionarios de Administración Local. La defiende en nombre de la Comisión el marqués de Castellflorite, quien empezó por hacer resaltar la importancia del tema, que afecta a diez mil ayuntamientos y a ciento cincuenta mil funcionarios. Al hablar de estos últimos, dijo que los funcionarios del Municipio español fueron, en tiempos pasados, víctimas, más que instrumentos, de la triste política de campanario y hoy tienen derecho a esperar una política de dignificación general. Explicó a continuación las finalidades de la ley, que ambiciona, no sólo un simple aumento de sueldo a los funcionarios sino la ordenación en la diversidad de los sistemas de percepción de devengos y corregir prudentemente desigualdades no justificadas. Se establecen unas normas reguladoras por la idea central de pasar de un régimen de sueldos mínimos a otro de fijos, aunque sin eliminar la posibilidad de mejoras. Justificó luego la necesidad de regular una serie de temas relacionados con las remuneraciones y dijo que las directrices del proyecto son normalizar, sujetar a iguales normas, iguales o similares situaciones.

Examinó después diversos aspectos de estas remuneraciones hasta llegar al alcance de las mejores con un gran acopio de porcentajes para los distintos sectores.

Después el orador hizo un estudio del proyecto de las enmiendas que habían sido discutidas en el seno de la Comisión y dijo que aunque no se trata de una obra perfecta, sino de un saldo positivo de decisiones, puede ir perfeccionándose sucesivamente. Fue largamente ovacionado.

Puesto a votación el dictamen queda aprobado con dos votos en contra.

Seguidamente el presidente levantó la sesión para reanudarla a las cinco y media de la tarde. Eran las dos menos cuarto.—Cifra.

Prof. F. Rodríguez Marina
ESPECIALISTA DE TARTAMUDEZ y TIMIDEZ

POMPAS FUNEBRES
Hontiyuelo
CASA FUNDADA EN EL AÑO 1880
Mayor, número 134. Teléfonos: 1707, 1583, 1856, 3060, 1749.—PALENCIA

PLASTIFILM
(MARCA REGISTRADA)
Para soldar las roturas de planos de papel vegetal y de toda clase de delineación, y los de pergamino, tela, cuero, etcétera, sin cintas ni parches
De venta en
I. G. DIARIO-DIA
PALENCIA

VENDO MOTO-BOMBA
Vibroberta; máquina seleccionadora legumbres.
Transportes Sevillano
RIOSECO (Valladolid)

En Figueira de Foz se celebró el domingo el "Día de España"

A los actos asistieron, como invitadas, varias autoridades españolas

Figueira da Foz (Portugal), 15.—El domingo fue el «Día de España» en esta ciudad portuguesa de la costa, muy frecuentada por los turistas españoles.

A los actos, promovidos y patrocinados por la Cámara municipal y la comisión de turismo, estuvieron presentes autoridades locales, provincias hispanas de Salamanca, Ciudad Real y Badajoz, concretamente el gobernador de Salamanca, don Enrique Otero; el alcalde de Ciudad Rodrigo, don Hilario Muñoz, y el representante del gobernador de Badajoz, don Enrique García.

Los visitantes fueron recibidos en el edificio de la Cámara Municipal, donde les saludó el gobernador civil, Horacio de Moura

Visitaron también varios establecimientos públicos de la ciudad lusitana, recorriendo con especial atención la colonia infantil donde fueron acogidos y acompañados por el profesor Bissaya Barreto.

Por la noche, en el casino, hubo una fiesta en honor de las autoridades de las tres provincias españolas y de los visitantes españoles.

Todos los establecimientos de Figueira da Foz aparecían engalanados con banderas y reposteros con los colores de España al lado de los colores nacionales del pabellón portugués.—Efe.

Muñoz Grandes inauguró el monumento a San Pablo

(Viene de primera página)

Una cerrada salva de aplausos acogió las palabras del capitán general.

PALABRAS DEL CARDENAL

Luego, el Cardenal De Arriba y Castro dijo que el mundo actual está muy paganizado y que hace falta un nuevo San Pablo, ya que el santo apóstol había ejercido la máxima influencia en la historia universal. La salvación está sólo en Cristo y en su doctrina y el fruto ansiado del año jubilar paulino es que volvamos todos a la fe de Cristo. El prelado tarraconense terminó diciendo: ¿No será una inspiración del Espíritu Santo el hecho de que el actual Pontífice haya escogido el nombre de Paulo VI? Finalizó exhortando a todos a pedir por las intenciones del Santo Padre e impartió la bendición a todos los presentes.

Tras de las palabras del cardenal-arzobispo se organizó una comitiva presidida por él mismo, el capitán general y demás autoridades, que se trasladaron a la Catedral, en donde se celebró un solemne pontifical, oficiado en rito mozárabe por el abad de la Basílica del Valle de los Caídos, Fray Justo Pérez de Urbel, asistido de la comunidad benedictina y de la escolanía del Valle. En el altar ocupaba un lugar de honor la venerada reliquia del brazo de San Pablo, habiéndose situado en un sitial en el lado del Evangelio el vicepresidentae del Gobierno. El templo presentaba un brillantísimo aspecto, luciendo los valiosos tapices del tesoro catedralicio.

Los fieles llenaban la nave central del templo, en el que se celebraba el primer pontifical tras las obras del traslado del coro. Dom Justo Pérez de Urbel pronunció una homilía enalteciendo la obra de apostolado realizada en España por San Pablo.

Tras el pontifical, el capitán general acudió a venerar la sagrada reliquia, haciéndolo tras él las autoridades y los fieles.

A la salida del templo, el capitán general fue acogido con grandes aplausos y después de saludar a las autoridades tarraconenses, que le fueron presentadas, marchó acompañado del jefe de la Región Aérea y del gobernador civil y otras autoridades, al aeropuerto de Reus, desde donde partió en avión hacia Barcelona.—Cifra.

REMOLQUES
MARVISA
Más ligero
Más robusto
Metálicos y de madera
Tiro animal y mecánico
METALURGICAS ARAOZ-VIDAL, S. A.
PASEO DE ZORRILLA, 51-53
Telf. 23441
Apartado. 148 VALLADOLID

EL SEÑOR

Don Demetrio Fombellida Cabezudo

Falleció en Baltanás el día 13 de Julio de 1963

A LOS 72 AÑOS DE EDAD

Después de recibir los S. S. y la Bendición Apostólica de Su Santidad

D. E. P.

Su desconsolada esposa doña Eutimia Mena González; hijos Evelia, Secundino, Amador y Angel Fombellida Mena; hijos políticos Cándido Curiel, Eleuteria Nieto, Trinidad Mena y María Noemi Guerra; nietos y demás familia,

Suplican a sus amistades una oración por el eterno descanso de su alma

M.C.D.2022

Escuela Sindical "Virgen de la Calle"

Participación en Concursos de Formación Profesional

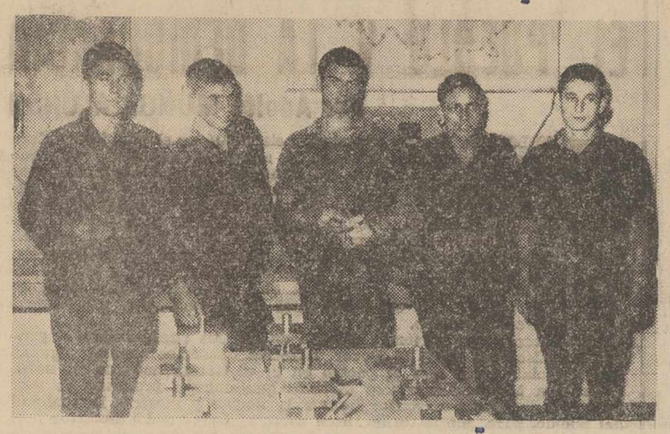

Los alumnos del Taller-Escuela de Formación Profesional «Virgen de la Calle», Javier Morrondo Arce, campeón en la categoría «A» en la especialidad de Matricería; José Luis Fernández Arranz, campeón de Matricería «B»; Antonio González de la Rosa, campeón de ajuste «B»; Jesús Martínez Zorrilla, campeón instalador-montador «A» y Luis Manuel Llorente Marcos, campeón instalador-montador «B» (todos ellos en la fotografía), han salido los tres primeros a León y los otros a Vigo, para tomar parte en la fase de sector de Concurso de Formación Profesional «Voluntad de Resurgimiento», en representación de la provincia en sus respectivas especialidades.

Dada su preparación les auguramos el éxito en esta nueva competición.

(Foto Payá)

Cortefiel, es exclusiva de CASA MARTIN. Abrigos, gabardinas, trincheras, trajes
Mayor, 64. — Teléfono 1238
PALENCIA

NUEVA DIRECCION...
NUEVA ORIENTACION

El establecimiento más típico de PALENCIA
Selecto servicio de mostrador
Servicio de RESTAURANTE, con TIPICA COCINA CASTELLANA
Martínez de Azcoitia, 5. Teléfono 1346.—PALENCIA

Día 16 de Julio: Ntra. Sra. del Carmen

LA FLOR DEL MONTE CARMELO

José María Cabodevilla, ese cura español de amplio respiro literario, ha escrito un libro delicioso sobre la Virgen. El volumen se abre con un título dulce: «Señora Nuestra». Y las últimas páginas recogen las notas más brillantes de la noble realeza de María: «Señora de todas las cosas». María es también Señora del Monte Carmelo.

El Carmelo es un monte de Palestina, frontera natural entre Galilea y Samaria, anclado en el Mediterráneo como arrecife gigante. Es una montaña altiva, arrogante; pero sobre todo es una montaña privilegiada, un milagro de fecundidad. Cuando el autor del «Cantar de los Cantares», fecundo de imaginación, quiso exaltar la belleza de la esposa, encontró un término de comparación en el monte Carmelo: «Tu cabeza es como el Carmelo». El Carmelo es la viña de Dios.

Aquí se encendió en fuego de Dios, Elías el tebita. En la cumbre de este monte el profeta de Dios castigó la idolatría cananea con gesto altivo y confiado. Desde la cima vio surgir del mar la nube simbólica, menuda como la huella de un hombre, tenue esperanza de fertilidad y redención. La nube era María, la Inmaculada Madre de Jesús, rocío de Dios.

Después que Elías desapareció envuelto en un torbellino de fuego, aquella montaña conservó un carácter sagrado; la huella del profeta quedaba incorrupta, impresa en Eliseo, su discípulo predilecto, y en los seguidores del discípulo. Ahora, el monte santo es un magno cenobio y los hijos de los profetas forman una institución monástica rudimentaria. Viven solitarios, en cavernas, con muy pocas exigencias. En suma, una vida semisalvaje y vegetal. Pero sobre todo, aquellos monjes toscos, aman locamente a la Virgen que será Madre del Mesías. El Carmelo es un colmenar.

Los discípulos de Elías han creído en el simbolismo de la nubecilla. Han esperado con terca esperanza la realización de aquel símbolo. Y han consagrado la montaña a María. El Carmelo, viña de Dios, monte de Elías, santuario de María. El Carmelo es todo de María.

Una antigua tradición carmelitana, nos habla de la singular devoción de los monjes del Monte Carmelo a Santa María. En el siglo V de nuestra era cristiana, levantan un santuario en el Carmelo y se lo dedican a Ella.

En el Carmelo se ha concedido una guerra. Los fanáticos discípulos de Mahoma se han apoderado de la santa Montaña. Y los monjes solitarios han sufrido la persecución y han sufrido el martirio con el nombre de María en los labios. Pero la mayoría han emigrado.

Al principio del siglo XIII Europa vio con asombro la llegada de unos monjes de extraña indumentaria. Venían del próximo Oriente, de la Palestina, del monte Carmelo. Usaban un manto largo y austero, dividido verticalmente en listones blancos y negros. En un principio se fueron filtrando tímidamente. Después fijaron su sede a la sombra de las principales universidades de Europa: Cambridge, Oxford, París y Bolonia. Lo auténticamente original en ellos, es que se llaman: «Hermanos de la Bienaventurada Virgen María». Y esto no se lo perdonó ni la nobleza ni el clero. Y comenzó la lucha.

Además, existía un obstáculo mayor y de diversa índole. Los nuevos frailes venidos de Oriente, comenzaron a imponerse. Y vino la competencia. Competencia en las aulas universitarias. Y competencia en la mendicidad. La Orden del Carmen, de auténtico cuño eremítico, se había hecho cenobítica con la Regla de San Alberto de Jerusalén. Y ahora, con la reforma de la Regla aprobada por el Papa Inocencio IV en 1248, se había constituido en Orden mendicante. Existían ya en la Iglesia Ordenes poderosas que mantenía el monopolio de la mendicidad; por eso la aparición de un nuevo rival, era un disgusto para la mayoría. Y la lucha por la existencia aumentó.

Pero había llegado el turno de María. Los discípulos de Elías se lo habían entregado todo: el corazón, la persona, la plegaria, la montaña del Carmelo; ahora, estaban para entronizarla en Europa y se lo prohibían.

S. Simón Stock era un anciano venerable; era el general de la Orden de María durante este período agitado de su historia. El austero anacoreta pedía a la Virgen un signo externo de su benevolencia; un gesto, una palabra, un favor que dominase la mala voluntad de los enemigos. La plegaria del solitario se hace cada vez más tierna, mucho más filial y confiada. La oración a María se carga de poesía: «María, flor, viña florida, aurora, Virgen-Madre»; y el monje devoto concluía la plegaria: «favorece a los Carmelitas, estrella del mar».

La noche del 15 de julio de 1251, S. Simón rezó incansable a la Señora. Y la bendición de María descendió copiosa en la madrugada del 16. La celda humilde del santo se ilumina con claridades de cielo y aparece la Virgen con la majestad de una reina. El viejo Simón se conmueve como un niño extremecido de miedo. Murmura casi inconsciente la plegaria: «María, capullo de rosa, jardín florido, Virgen fecunda...». Y oyó la voz de María dulce como una caricia: «Recibe, hijo mío muy amado, este Escapulario de tu Orden, señal de mi hermandad, privilegio para ti y para todos los Carmelitas». Y desapareció la visión:

El Carmelo, viña de Dios, santuario de María. Los Carmelitas, Orden de María, «Hermanos de la Bienaventurada Virgen María».

En todos los Santuarios carmelitanos seguirá oyéndose como un eco prolongado, el dulce canto del enamorado de María:

Flor del Carmelo - viña florida,
esplendor del cielo - Virgen fecunda
tan singular
Virgen y madre - dulce y clemente,
de privilegios por siempre inunda
[a tu Carmelo,
Astro del mar.

Palencia, 15 de julio de 1963
P. Faustino DE PABLO MAROTO
Carmelita Descalzo

POR FIN

A PARTIR DEL PROXIMO DIA **17** a las **7** de la tarde, Palencia contará con uno de los Establecimientos más modernos y mejor instalados de España en el ramo de **REPOSTERIA** y **FIAMBRES** que con el nombre de

La Rosa de Te

LE OFRECE A USTEDES

Mariano de Vena Ponga

con el lema que siempre emplea en sus negocios

MEJOR CALIDAD
MINIMO DE PRECIO

En AVENIDA REPUBLICA ARGENTINA, 13 espera su visita expresándole su más sincero agradecimiento por ella. Tell. 2574

anuncios por palabras

Alquileres

SE ALQUILA local amplio, céntrico, magníficas instalaciones. Razón, teléfono 2363.
LOCAL o cobertizo amplio necesitamos. Ofertas, Hijos de Alejandro Ortega.
SE NECESITA arrendar cosechadora. Ofertas, Administración.

Automóviles

ALQUILER sin chofer, Seat 600, Seat 1.400 C. Ultimos modelos. Autos Espino. Avenida Cuba, 8. Teléfonos 1764, 3631.
AGENCIA España. Academia conductores, enseña mejor, aprueba antes. Don Sancho, 16. Teléfono 2258.
POR ADJUDICACION coche nuevo, vendo Seat 1.400-A. Teléfono 1833.
RENAULT Dauphine, en buen estado, vendo. Un solo dueño. Accesorios Sieiras.

Compras

CEBADA, compro, también admito "a liquidar" hasta el 31 de marzo. Cereales Royuela. Casado del Alisal, 29. Palencia.

COMPRO batería, cubiertas, chatarra, papel y metales. Doctor Cajal, 3. Teléfono 3805.
DINERO. Pagamos mucho, armas antiguas, trabucos, pistolas, santos de madera, libros, cuadros, objetos antiguos, Antonio Díez García. Plaza Catedral, núm. 2.

Enseñanzas

CLASES de inglés por profesor titulado. Informes, Paz, 1, tercero, D., de 5 a 8.

Fincas

VENDO locales y viviendas, 470 metros cuadrados, sitio céntrico. Razón, Santiago, núm. 4.
VENDO casa con cochera. Carretera Villalobón. Informes, Modesto Lafuente, 29, tercero, derecha.
VENDO planta baja jardín. Casimiro Junco, 9 (Salón).
VENDO casa piso libre, corral. Marqués de Albaida, 14, primero.

Ganados y aves

VENDO 7 jatos de 250 a 300 kilos. Laudelino. Castromocho.
VENDO cerdos destete. Modesto Saldaña. Fuente la Salud. Palencia.
SE VENDEN cerdos destete. Huertas Bajas. Detrás de la Residencia. Manuel Tejedo.
VENDO o cambio dos burros zamoranos, buenas formas, de 1,50 y 1,60 de tallas, bien acreditados como reproductores. Bustillo de la Vega. F. de Prado.
VENDO vaca ratina dando abundante leche, 2 chotos pintos de 10 meses y 5 cerdos de 130 kilos. E. Castrillo. Villanueva del Río.
VENDO 14 chotos. Anselmo Pedrosa. Villoldo.
VENDO cerdos destete. Fabián Cerrato. Camino Los Hoyos.
VENDO lorrino y primal rasos. Gregorio Lorenzo. Fuenteandrino.
VENDO diez novillos pintos cebados. Regino Curiel. Baltanás (Palencia).
SE VENDEN 10 cerdos destete. Calle Venezuela, núm. 1.
POLLITAS puesta, estirpe americana, seleccionadísimas. Comercial Avícola. República Argentina, 16. Teléfono, 2519.
SE VENDEN dos mulas de 8 años, a toda prueba. Tratar, en Venta de Valdemudo (Carretera de Carrión). Eusebio Torres.
SE VENDEN terneros para suero. Camino Torrecilla, detrás fábrica de Arinas. Julio González.
VENDO cerdos destete. Calle Tarifa, 1, barrio "El Cristo". Martín de la Fuente.

Maquinaria y Reparaciones

TRILLADORAS "Flosan", totalmente metálicas. Gran rendimiento y trabajo perfecto. Trillos "León" especiales para paja de cosechadora. Ensacadoras marca "Francisquillo". Motores de las mejores marcas, todas potencias. Almacenes maquinaria Ortega y Ortiz de Zárate.
NEUMATICOS, correas de ventilador, correas trapezoidales. Navamuel. Casado del Alisal, E. Teléfono 1937.
ARADOS y cultivadores tractor, todos sistemas, rodillos, rastras, riegos aspersión para tractor, motores, guadañadoras, segadoras de acero "El Ciervo", respigadoras, piezas de recambio. Almacenes Pinacho.
VENDO máquina ensacadora, otra guadañadora y otra agavilladora. Juventino Santiago. Fuentes de Nava.
TRILLADORA, se vende, perfecto estado, tipo Ajuria, núm. 1. María Azcoitia. República Argentina, 3. Palencia.
VENDO ensacadora seminueva grande. Bahillo. Mariano Pascual.
VENDO segadora Deering, ruedas de goma, motor, a elegir. Campeón o Moisia 2 HP., en Villanuño de Valdavia. D. Gregorio García.
SE VENDE máquina de punto nueva, por no poderla atender. Francisco Franco, Construcción, núm. 1.

Pérdidas

PERDIDA cartera de herramienta y gato de coche, trayecto Renedo a Lobera y Fresno a Pino. Se gratificará en Automóviles Aja. Palencia o Guardo.

Préstamos

FACILITARIA hasta 4.000.000, en primera, segunda hipoteca. Tristán. Montero Calvo, 22. Valladolid.

Trabajo

SE NECESITA chica de servicio y asistenta. Casado del Alisal, 12, tercero.
SE NECESITAN pantaloneras sepan confección militar. Sastrería Avelino, debajo la Emisora.
PRECISO albañiles, señor Solera. Carrión de los Condes.
OPORTUNIDAD, 500 a 2.000 pesetas semana o mucho más ganará si es serio y capaz en su propia localidad, comprobarlo es muy fácil. Escriba Colpir, Calle Feliú y Codina, 63. Barcelona-13.
SE NECESITA chica. Mayor, 172, segundo, izquierda.
SE NECESITA oficial panadero. Lucas Zamorano. Villahán.
ADMINISTRATIVO, se necesita. Mariano de Vena.

Traspasos

TRASPASO bodeguilla. Por ausentarme. Informes, Balmes, 14, bis.
TRASPASO acreditada peluquería señoras. Facilidades de pago. Mayor, 14. Palencia.

Varios

TUBOS cemento, gres y fibro-cemento, precios interesantes. Materiales de construcción Pastor. Palencia.
TOMARIA fincas caza menor, por piezas y tanto alzado. Pagando buen precio. Serviría caza mayor sobre destino casa exportadora. Apartado 354. Salamanca.
EN SALDAÑA se vende toldo, mesa de billar, cafetera, divanes, calefacción. Florentino Martín.
DEPOSITOS uralita. Canalones, tuberías para desagües y sanitarias, cisternas para waters. Uralita, Agencia Oficial de Ventas, Avenida José Antonio, 17. Teléfono 1455. Palencia.
POR DEJAR labranza se vende máquina elevadora tipo medio, sembradora 8 botas, segadora Deering, remolque 5 toneladas y arado tractor 4 cuerpos seminuevos. En Villada, Luciano Clérigo.
SE VENDE segadora Urbón, seminueva, elevadora 2 años uso y demás aperos de labranza. Avenida Santander, 30. Giraldo.
VENDO máquina elevadora Francisquillo grande, barata y mula 11 años, extraordinaria. Grijota. A. Meneses.
VENDO puerta establecimiento de cristales, lunas peluquería y sillón de peluquero. R. Argentina, núm. 4. Peluquería.

Vehículos

VENDO carro medio uso. Constancio Vázquez. Marcilla.

Ventas

DORMITORIOS, comedores, salas de estar, muebles en general. El Trust del Mueble. Detrás del Gobierno Civil.
SE VENDE vino clarete. Bodega Domiciano Saldaña. Revenga de Campos.
VENDO planta puerro, 50 pesetas el millar, en cantidad, buena planta. Martín. Piña.
VENDO repollo, lombarda y asa de cántaro. Monzón. Domingo.

CEMENTOS, calidad y precios, "Arroyo". Teléfonos 2062, 3458, 1519.

MADERAS construcción y carpintería, precios muy económicos. Hernando. R. Argentina, 7.
VENTA bonito billar bolas marfil, tacos lujo y accesorios. Entredós caoba, consola y rinconeras doradas, todo Isabelino. Informes: Anuncie, Santiago, 5. Valladolid.

Dietario

Martes 16 de Julio de 1963

Nuestra Señora del Carmen.—SANTORAL. — Santos: Atenógenes, Valentín obispos; Sisenando, doctor; Rainelda, virgen; Fausto, Domnión, mártires; Eustaquio, Vitaliano, obispos; Hilarino, monje; María Magdalena Postel, virgen. (Misa: De Feria (domingo VI de Pentecostes). Color: Verde).

Sale el sol a las 4'57 horas y se pone a las 19'44 horas. Sale la luna a la 1'10 horas y se pone a las 15'17 horas. Luna nueva el 20.

REFRAN: Segador, baja la mano, que la miés no es sólo grano.

EL TIEMPO EN PALENCIA

Barómetro: A las 18 de ayer, 702'4. A las 8 de hoy, 703'1. — Temperaturas: Máxima de ayer, 25'2. Mínima de hoy, 14'2. — Dirección del viento: A las 18 de ayer, E. A las 8 de hoy, calma. — Humedad relativa media, 51 por 100.

AVE MARIAS, SAGRADOS CORAZONES, ARTICULOS RELIGIOSOS, EN I. G. DIARIO-DIA

EFEMERIDES. — 1861: Visita Palencia la reina doña Isabel II, con su familia. El Padre Claret predicó tres sermones en la iglesia de la Compañía. — 1828: Entró en Palencia Fernando VII con su esposa Amalia. — 1087: Muere Robert Guiscard. — 1212: Batalla de las Navas de Tolosa. — 1486: Nace Andrea del Sarto. — 1647: Muere Masaniello.—1723: Nace Reynolds. — 1796: Nace Corot. — 1835: Batalla de Mendigorría. — 1872: Nace el explorador Amundsen. — 1898: Rindese Santiago de Cuba.

Señora
antes de comprar su lavadora consulte precios con el Distribuidor en exclusiva de
BRU - Pastor
Mayor, 98 Teléfono, 2887

La vida en la Región

Se inaugura en Salamanca el nuevo camping "Jardín Regio"

2.850 universitarios juraron la bandera el domingo en "Monte la Reina"

BURGOS

SE APLAZA HASTA EL DIA 23, EL FESTIVAL TAURINO EN FAVOR DEL ASILO DE HERMANITAS. — Debido al compromiso tenido por el matador de toros Rafael Pedrosa, para actuar en Barcelona, el festival taurino que, en favor del Asilo de Ancianos Desamparados de Burgos, iba a celebrarse el domingo 21, ha quedado aplazado hasta el siguiente día 28, pues se quiere que intervenga en él dicho diestro, que ha ofrecido su concurso, como en años anteriores, a fin de que este tradicional festival cuente con su valiosa colaboración que tan entusiásticamente ha sabido corresponder siempre el público burgalés, entre los que Rafael Pedrosa cuenta con muchos entusiastas.

SANTANDER

SE CLAUSURA EL CURSO EN LA GRANJA-ESCUELA «JOSE MARIA DE PEREDA». — Se ha clausurado el curso para alumnas de segundo curso de Magisterio, organizado en la Granja-Escuela «José María de Pereda», de Santander, que ha venido celebrándose desde el 14 de junio.

Han asistido al mismo 49 alumnas, procedentes de las provincias de Burgos, Vizcaya, Alava y Santander, quienes, durante los 28 días que ha durado el curso, han realizado diversas prácticas de Política y Educación Física, Corte y Confección, Religión y Música.

SALAMANCA

INAUGURACION DEL CAMPING «JARDIN REGIO». — Se ha inaugurado en Salamanca el nuevo camping «Jardín Regio», instalado por don Marcelino Martín Andrés, en su pintoresca finca.

Todo el amplio campo destinado para el aparcamiento de vehículos e instalación de los campistas, está abundantemente provisto de fuentes de agua y de postes suministradores de energía eléctrica, disponiéndose de distintos pabellones, con todos los servicios que el excursionista pueda apetecer en esta clase de instalaciones, constituyendo por todo ello el nuevo camping «Jardín Regio».

ZAMORA

JURA DE LA BANDERA EN «MONTE LA REINA». — El domingo día 14 se verificó en el Campamento Universitario de «Monte la Reina», correspondiente al Distrito Universitario de Valladolid, el solemne acto de la jura de la Bandera, por los 2.850 universitarios de toda España, caballeros cadetes, que están encuadrados en este campamento. Según costumbre, presidieron el acto las autoridades de Valladolid y Zamora.

Recuerdos viejos

HACE 50 AÑOS

NOTICIAS DEL DIA 16 DE JULIO DE 1913

BECARIO. — Ha regresado de Salamanca el becario de aquella Universidad Literaria con Paulino Ortega Lamadrid, hijo de don Andrés Ortega, que cursa la carrera de Filosofía y Letras en aquella Universidad, habiendo obtenido en las asignaturas de Historia Universal, Teoría de la Literatura y de las Artes, Latín y Literatura Latina las notas de sobresaliente con matrícula de honor.

NOTAS MILITARES. — Ha sido declarado apto para el ascenso, cuando por antigüedad le corresponde, el capitán de Caballería del Regimiento de Talavera don Fulgencio García Santos.

CONSERVATORIO. — En los exámenes celebrados últimamente en el Conservatorio de Música, ha obtenido la nota de sobresaliente en el séptimo año de piano la señorita Eustasia Ruiperez Chacón.

DEMOGRAFIA. — Según los datos procedentes del Registro Civil, el movimiento de población en la provincia de Palencia, durante el pasado mes, fue el siguiente:

Población calculada, 196.031 habitantes.

Nacimientos: Vivos 645. Varones 324, hembras 321, legítimos 631, ilegítimos 4, expósitos 10.

Muertos 13, varones 10, hembras 3, legítimos 12, expósitos 1.

Natalidad por 1.000 habitantes 3'29; matrimonios 147; nupcialidad por 1.000 habitantes 0'75; mortalidad por 1.000 habitantes 2'09.

Defunciones 409; varones 201, hembras 208; menores de cinco años 152, de cinco años en adelante 257.

LA EXPOSICION PALEONTOLOGICA DE MADRID. — Ha constituido una de las fases más interesantes del Congreso celebrado recientemente en Madrid por la Asociación Española para el Progreso de las Ciencias, la Exposición de Paleontología del Museo Nacional de Ciencias Naturales.

En esta Exposición los principales ejemplares mostrados son los fósiles y rocas del período miocénico, recogidos en el yacimiento del Cerro del Cristo del Otero, de Palencia y en los terrenos próximos.

El yacimiento citado se descubrió el año pasado en los barredos que en las cercanías de la ciudad posee el arquitecto don Cándido Germán, el cual, al percatarse de la importancia del hallazgo, al aparecer unos dientes gigantescos de mastodonte, avisó al Museo Nacional de Ciencias Naturales y dió después todo género de facilidades para las excavaciones.

El profesor del Museo señor Hernandez Pacheco; el señor Dantín, ayudante del curso de «Investigaciones Geológicas de España», y el alumno señor Castro, efectuaron en el yacimiento indicado y en otros de la provincia de Palencia, investigaciones y excavaciones apropiadas, durante la pasada primavera, clasificando las muestras encontradas en los Museos de Madrid y París.

Por estos importantes hallazgos se han podido deducir las condiciones geográficas climatológicas y de fauna que existían en las mesetas castellanas en los tiempos del período Mioceno.

MOSAISTA
Bien retribuído necesítase urgente.
Informarán: M. Arévalo.
Urdaneta, 3.
LASARTE (Guipúzcoa)

MONTAJES ELECTRICOS
SUHECA, S.L.
• ALUMBRADO PUBLICO
• ALUMBRADO INDUSTRIAL
• CASETAS DE TRANSFORMACION
• INSTALACIONES DOMICILIARIAS

M.C.D.2022

NOTICIAS de MADRID

- Chicas de Bachillerato escriben sobre la Biblia
- Madrid y sus alrededores, en un libro inglés
- Un viaje a España, por 24 palabras sobre Colón

MADRID.—(Crónica de ARGOS especial para nuestro periódico Prohibida la reproducción).

El catedrático de Literatura, don José Simón Díaz, del Instituto Nacional de Enseñanza Media "Isabel la Católica", ha tenido una idea que ha merecido la más entusiasta acogida entre sus alumnas. Se trata de elegir un tema madrileño, tratarlo literariamente en sus varios aspectos, seleccionar y coordinar los trabajos y darlos a conocer en un libro. Esta colección bibliográfica llevaría el título de "El perrillo de San Blás", por el lugar en que está situado este Instituto femenino, junto al Retiro.

Se ha iniciado la colección con el volumen titulado "Entremés del día de San Blás en Madrid" con el texto de la obra de Pedro Lanini y las impresiones, comentarios y dibujos que la lectura de la misma ha sugerido a las estudiantes del quinto y sexto curso de bachillerato. Partiendo de este libro a modo de prólogo de la colección, seguirá en el próximo curso y en los siguientes el aspecto de aquella barriada histórica y actual: El panteón de Hombres Ilustres, la Basílica de la Virgen de Atocha, el Jardín Botánico el Observatorio Astronómico, las estatuas del Paseo del Prado, la historia del Instituto, la vida de Isabel la Católica...

De esta forma a la asignatura de literatura se le da una aplicación práctica, estimulante y viva. Las chicas se interesan por la historia del barrio en que está enclavado el Instituto, hacen investigaciones, consultan obras, observan las actuales instituciones, comparan los modos de vida de antes y de ahora y redactan su trabajos en la forma cuidadosa que exige un libro poniendo a prueba su aplicación como futuras escritoras En estos trabajos del Instituto "Isabel la Católica" no colaboran sólo el catedrático y la auxiliar de literatura, sino también otros profesores, como los de historia, dibujo, etc., y el propio director del centro, don Manuel Marín.

Madrid ha tenido siempre y sigue teniendo muy buena prensa. Se ha escrito mucho y se seguirá escribiendo sobre Madrid, en periódicos, revistas y libros, de tal forma que la villa de Madrid es conocida, aún sin haberla visto nunca por muchos españoles y no pocos extranjeros. Alcalá, Cibeles, Prado, Atocha, Retiro, Cuatro Caminos, Carabanchel..., son nombres que "suenan a madrileños" en todos los oídos. Son conocidos, al menos de oída o de leídas, los principales parajes matritenses, desde la Puerta del Sol hasta cualquier barrio periférico.

Y dentro de poco los ingleses van a tener noticia de la vida de Madrid y su comarca, mucho más real y completa que la contenida en los folletos turísticos. La escritora Nina Consuelo Epton sera la encargada de darsela a través de las páginas de un libro sobre Madrid. Con objeto de documentarse, está recorriendo detenidamente la capital y sus alrededores, pero no en coche, sino a pie o en el tranvía o "metro", y no frecuentando únicamente los ambientes sociales más elevados, sino compartiendo la charla con la gente del pueblo, en el mercado, en los bares, en la calle...

Puede hacerlo así, porque su madre era española y habla perfectamente el castellano. Ha escrito un libro sobre Navarra y otro sobre Galicia. El de Madrid será el tercero dedicado a España. En sus libros de viaje no se limita a hacer un inventario de calles y monumentos, sino que cala en la psicología de las gentes. Nina C. Epton ha publicado otros tres libros sobre comportamiento y reacciones de los hombres ingleses, franceses y españoles, y considera a estos últimos los más interesantes, del mismo modo que ella que ha viajado por todo el mundo, confiesa espontáneamente que no hay gente más acogedora y simpática que la de Madrid.

Un viaje a España y diez días de estancia en La Rábida, Sevilla, etc., para un estudiante norteamericano, es el premio del II Colombus Contest en el que participan 8.000 alumnos de colegios de EE. UU. Tienen que decir en 24 palabras como mínimo porque quieren visitar la tierra de la que partió Colón para descubrir América, con el fin de dar a conocer el signo netamente español de aquella gesta.

REPORTAJES "DIARIO-DIA"

CAPITULO 3

YO HE ENTREVISTADO A LAS MUJERES DE UN HAREN

POR ELYA MOUSSAI

UNA VEJEZ BIEN ASEGURADA

- A los treinta y cinco años se retiran las esposas de los harenes orientales
- A cambio de un trabajo simbólico son alojadas y alimentadas envidiablemente
- Sin preocupaciones ya por la línea se entregan a su vicio favorito: La gula

Además de las jóvenes bellezas descubiertas por el propio rey u ofrecidas por sus padres, emisarios recorren varias veces al año las provincias, las ciudades, los puertos donde se celebran los mercados, en busca de perlas escondidas.

Aquí se trata de puras y simples transacciones comerciales, concluidas a menudo tras enconados regateos.

ALEMANAS, GRIEGAS, ITALIANAS, NORTEAMERICANAS Y FRANCESAS

A menudo se pregunta si también hay mujeres no musulmanas en el harén del rey de Arabia. Relatos más o menos rocambolescos han sido referidos sobre europeas vendidas como esclavas en Adem, en Mastace o en Yibuti y llevadas a la fuerza a Ryad.

Este es un tema que ni el séquito femenino ni masculino de Ibin Seud gustaba de tratar en Niza. No obstante hemos podido saber que hay muchísimas no árabes (pero convertidas al Islam) en varios harenes de la capital. En el del rey, en los de los príncipes. Se trata de alemanas, griegas, italianas y también francesas y norteamericanas.

Pero estas mujeres parecen haber elegido todas libremente esta vida, al encontrar a su príncipe encantado en Beirut, El Cairo, Aden, o incluso París o Roma, y aceptado seguirle, estimando sin duda (la mayoría eran "striptaeses, bailarinas, maniquíes) que, después de todo, la existencia en los harenes no era más desagradable que la que llevaban hasta entonces y que, sobre todo, tenían asegurados los días de vejez.

CUANDO LLEGA LA EDAD DEL RETIRO

Pues, contrariamente también aquí, a muchas leyendas negras, las "odaliscas" envejecidas de los grandes señores orientales, no son echadas a la calle, ni reducidas a la domesticidad.

Si en Niza han podido verse esposas o concubinas rozando la treintena, es probable que para ellas ese viaje fuese el canto del cisne antes de la retirada, el regalo de adiós.

Doblado este cabo, continúan habitando uno de los palacios reales, gozando del mismo confort, de las mismas ventajas que antes. En compensación, reciben el cargo de ocuparse de, aparte de sus propias hijas, las criadas de tal ala, o del mantenimiento de cual piso, o aún de la cocina o de la ropa interior.

El soberano árabe nunca asiste a un espectáculo público con sus mujeres, pero sí con sus numerosos hijos. En la foto le vemos riéndose como un niño junto con dos de sus hijos pequeños con las habilidades que hace en la pista el elefante de un circo suizo.—(FOTOFIEL).

ENORMES MATRONAS... A LOS TREINTA Y CINCO

No teniendo que preocuparse ya por su línea, se entregan a su vicio favorito: la gula. Muy rápidamente, ganan cinco, diez, veinte kilos de peso en uno, dos o tres años. Así, a los treinta y cinco se han convertido en enormes matronas, que sólo recuerdan desde muy lejos a las esbeltas y graciosas criaturas de unos años antes.

A menudo, incluso reciben autorización para dejar el palacio y retirarse al campo, a casa de sus hermanas o madres. Ya nadie las vigila y pueden hacer lo que quieran. Incluso reconstruir sus vidas sentimentales.

Existencia que puede parecer digna de compasión a una occidental, que no tiene el mismo punto de vista, que una oriental no emancipada. Para esta última, el amor, los días de los bellos tocados, de las atractivas joyas, está de todas formas terminada a los 30 o 35 años, para no ser luego más que una pobre vieja a quien su esposo alimenta y tolera si trabaja lo bastante (es decir, de doce a quince horas diarias) para merecerlo.

El destino de la ancianas de los harenes, que se han retirado, que son alimentadas y cobijadas hasta su muerte mediante un trabajo más simbólico que real, es, pues, un fin soñado de ricas rentistas.

¿HASTA CUANDO SOBREVIVIRAN LOS HARENES?

Al menos hasta que la institución de los harenes subsista, pues el séquito masculino de Ibn Seud no ha ocultado que si el rey desapareciese, aunque la monarquía continuase (lo que está lejos de ser muy seguro) los días de los harenes están contados bajo sus sucesores.

Las costumbres evolucionan también a Arabia Saudita y pronto la imagen de un monarca viajando en Comet —con una veintena de mujeres veladas— pertenecerá al pasado, por la misma razón que esos harenes de los sultanes otomanos, el del último emperador de China o el del Sultán de Funham.

Los aires de la emancipación soplan también sobre Oriente, como han soplado sobre Tanganica, en Africa, donde, después de la pasada guerra mundial, aún existía el último harén de hombres del mundo.

Pertenecía a la reina Ghuon-Ua, soberana de una tribu negra cerca de Tabora. Lo componían cuarenta adolescentes.

La reina era pequeña, gorda y muy fea. Un día, un periodista y fotógrafo suizo, Paul A..., que tenía ocasión de acercarse para hacer un sensacional reportaje, tenía ya hechas las maletas cuando fué detenido en el último instante por un sirviente negro.

—Desconfía de tí, hombre blanco, joven reina ya no te dejará regresar.

Presa de pánico, A... tomó inmediatamente el camino opuesto, privándonos así de un apasionante reportaje sobre la reina Ghuno-Ua y sus cuarenta gruapos muchachos negros.

(Es un reportaje especial para Agencia FIEL-DERT. Prohibida su reproducción total o parcial).

FIN DEL REPORTAJE

EL DIARIO PALENTINO-EL DIA DE PALENCIA

El periódico más leido en toda la comarca palentina, por su gran información.

Colaboradores de DIARIO-DIA

EL PUEBLO Y LA DEMOCRACIA

Por Adolfo MUÑOZ ALONSO

HABLAR de Democracia sin precisar qué es el pueblo, conduce a una logomaquia circense. Se acepta sin reserva alguna que la Democracia es algo así como el gobierno del pueblo por el pueblo; se cantan y ensalzan las excelencias de un sistema de gobierno democrático; se susurran al oído el ennoblecimiento de la libertad y dignidad personales que un régimen democrático comporta. Pero a la hora de la verdad, nadie o muy pocos se aventuran a decir al pueblo lo que el pueblo es. Me atrevo a más, la proclamación faústica de la Democracia suele tener el ritmo de las canciones de cuna, adormecedoras del pueblo para que no tenga tiempo de enterarse de lo que más le conviene: cuál es su verdadera y auténtica naturaleza como pueblo.

Mientras otros escritores alegran sus tardes encarrilando al pueblo con discursos hacia el Poder, nosotros queremos quemar algunas vigilias colaborando con el pueblo en el esclarecimiento de su naturaleza. En términos drásticos diremos que nuestro propósito es más humilde, pero más exigente: Definir la noción y mostrar la realidad del pueblo, para que no le levanten sobre el pavés con propósitos irrisorios, que suelen acabar —por lo menos en España— en diálogo de trincheras. Una manera hábilmente cruel de reirse del pueblo consiste en exaltar sus derechos, en exigir que los reclamen, y una vez declarados y reclamados irritarlo con la imposibilidad de que se cumplan. José Antonio Primo de Rivera denunció el juego con palabras inolvidables, en su línea movemos nuestra pluma, evolucionando desde sus principios.

Un pueblo no es una suma de individuos conjuntados, no es la población en recuento numérico. Al contrario. La suma de individuos que componen un censo nacional no sólo es un pueblo, sino que la operación censal de individuos, tomados como sumandos, descalifica a la suma como pueblo. El pueblo no es la resultante de los individuos, contados por individualidades singulares, sino una síntesis superior en la que los individuos quedan potenciados, ennoblecidos, personalizados socialmente. Esta personalización social del individuo es lo que eleva a categoría de pueblo a los seres humanos que forman una comunidad política.

Podrá parecer extraño, pero lo que voy a afirmar es una verdad inconcusa, a poco que se medite. El individuo, atomizado en su singularidad, es una abstracción. La fulaneidad, la menganeidad son términos despectivos, por lo que tienen de huero y de vacío, por lo que tienen de irreal. No es ya que no convenga que el hombre esté sólo, es que los hombres «solos», es decir, bastándose cada uno a sí mismo en sí mismo, llevan consigo la imposibilidad de formar un pueblo. El pueblo, sí, está integrado «con» individuos; pero no «por» individuos. Los individuos se integran todos en el pueblo, pero es en la manera y en las dimensiones de esta integración en la que hay que buscar el fundamento que permite hablar de pueblo.

El pueblo es una síntesis social, no una reunión de individuos. Al pueblo lo que le define y constituye es la socialidad. Esta socialidad no es una aspiración que cada uno cultiva en el libre albedrío de su singularidad nacional, sino un vínculo moral necesitante que trasciende a cada uno. La socialidad es una realidad más real, si cabe, que los individuos en quienes anida y de los que emerge.

La socialidad no es un adjetivo de la persona, sino una dimensión fundante de la categoría de persona. La socialidad de la persona humana es la característica más intensiva y expresiva de su ser. Como que es la nota distintiva de su comunicabilidad esencial. El hombre no es libre para ser o no social; sino que su socialidad es la expresión natural de su libertad. Por poco avezado que esté el lector a reflexiones de esta índole, fácil le será advertir que la socialidad es la prueba manifiesta y palpable de su libertad radical.

La Democracia ha de contar, en primer término, con la socialidad del hombre, y partir de ella para organizarse. Ha de contar con ella, por la cuenta que le tiene, sino quiere derrumbarse en una anarquía vigilada. Lo que acontece es que la socialidad y sus manifestaciones concretas se prestan a diversas interpretaciones. Por eso caben tantas formas de Democracia. Nosotros, si Dios nos ayuda y la pluma nos responde, prometemos exponer algunas; siempre que otros sucesos de mayor urgencia periodística no reclamen todo el plomo de las linotipias, a juicio de los directores.

(Copyright PYRESA. — Prohibida su reproducción)

HOY CELEBRA SU SANTO

Veinticuatro horas del Cardenal Primado de España

A los ochenta y seis años se levanta a las siete de la mañana y se acuesta a las doce de la noche

Sólamente el día de San Enrique, tiene invitados a la mesa

Por Luis MORENO NIETO

A las siete de la mañana, en el tranquilo Palacio Arzobispal de Toledo, un anciano cardenal abandona sus habitaciones del ángulo superior izquierdo. La jornada del cardenal Primado de España está a punto de comenzar. ¿Qué vida hace? ¿cómo transcurren para él las 24 horas de un día cualquiera?

—Gracias a Dios aún puedo cumplir con mis obligaciones. Cuando era obispo de Avila nunca pensé sobrepasar los 60 años. No pueden ser ya muchos los que me queden. Por eso hay que tener las «maletas preparadas» para cuando disponga el Señor...

Las palabras del doctor Pla y Deniel tienen un tono de seguridad y fortaleza. Su buena salud y su capacidad de trabajo nos asombran ante sus próximos 87 años que cumplirá el día 19 de diciembre. Es uno de los cardenales más viejos del Sacro Colegio y sólo los cardenales Morano, De la Torre, Alvaro de Silva y Fossati le superan en edad.

Sobre los ancianos hombros del cardenal primado pesan toda una serie de cargos y responsabilidades, como presidente de la Conferencia de Metropolitanos y de la Acción Católica Española, así como las del gobierno de su propia Archidiócesis.

UN DIA CUALQUIERA

En invierno y en verano, la jornada ordinaria del cardenal Pla y Deniel se inicia a las siete de la mañana. Quince minutos para su aseo personal. Ni cuchilla, ni máquina eléctrica de afeitar; sólo concede diez minutos al barbero cada dos jornadas.

El día comienza bajo el signo de la oración. Permanece una hora ante el altar de su capilla privada, entregado a las meditaciones del P. La Puente, que sigue desde que era seminarista. Tras de la lectura de Maitines y Laudes, la misa que ayuda su secretario particular el licenciado don Antonio Sáinz Pardo. Este siempre le acompaña en todos sus viajes. El desayuno es simple y sencillo: café con leche y pan.

Las diez de la mañana marcan el comienzo del trabajo y de la actividad pastoral. Un breve repaso a la Prensa nacional y extranjera que se amontonan en alegre armonía sobre su amplia mesa de despacho, siempre atestada de libros y papeles. En un extremo, con aspecto de ser utilizado muy a menudo, con ese color familiar que adquieren los objetos usados, el Código de Derecho Canónico. Es el libro que más utiliza el cardenal primado de España.

La correspondencia ocupa un lugar destacado en el trabajo matutino. Dicta a su secretario la minuta de las contestaciones, mientras poco a poco, va disminuyendo el volumen de cartas. Luego, llama a los encargados de las distintas dependencias de la Curia y vuelan las órdenes. Hasta las tres de la tarde se prolongan las audiencias públicas. Jamás tiene prisa para despedir a quien le visita.

CARDENAL PRIMADO, DR. PLA Y DENIEL

LOS «VECINOS» DEL PALACIO

Siete personas forman parte de la «vecindad» del primado. Un conserje que también hace las veces de conductor; un ayuda de cámara, que lleva casi medio siglo de fieles servicios; el deán del Cabildo, don Gerardo Sánchez Pascual; el secretario particular; el canónigo mayordomo don Valentín Jiménez Chinarro y dos monjitas que cuidan de la cocina y de la limpieza.

La comida, es sencilla y frugal; consomé, verdura o pescado, carne y fruta. Rara vez tiene invitados. Sólo el día de su santo, San Enrique, el 15 de julio, algunos prelados, las primeras autoridades toledanas y los capitulares se sientan a su mesa.

Tiene por costumbre ver la televisión, sobre todo el noticiario, y de nuevo se reintegra a la capilla para rezar brevemente ante el Santísimo. Después de comer, sentado en un sillón bajo, el cardenal se dedica a leer unas cuantas revistas y algún libro de los muchos que le envían. De hecho, muchos de éstos tienen que pasar a la biblioteca sin ser abiertos siquiera.

Más tarde, apoyado en un grueso bastón, camina tranquilamente por la carretera de Avila o por la zona de los cigarrales, dando un ligero respiro de media hora a su jornada, repleta jornada de trabajo, respirando el aire puro y viejo de Toledo.

De nuevo en Palacio, departe con el secretario canciller don Ireneo García Alonso.

Al caer la noche, ya solo en sus habitaciones, todavía queda un último trabajo que preparar, el que ha de hacer la Secretaría al día siguiente. Inclinado sobre las cuartillas, el anciano cardenal, no escribe nunca a máquina. Antes de la cena —pescado, huevos y fruta— reza el Rosario en la capilla. Después, vuelve otra vez a la capilla y al despacho. Llega a la medianoche metido entre libros y papeles.

Ya pasadas las doce, mientras el primado de España trata de conciliar el sueño, la sombra de la torre de la Catedral se recorta sobre los diminutos guijarros del pavimento y la cerámica toledana del friso que la luna se empeña en platear.

NO-DO DE SUCESOS

Acusado de asesinato de una empleada de Correos es detenido en Mons (Bélgica) un súbdito español

Jugando a los "indios" se le clava una flecha a un niño de Baracaldo y fallece a consecuencia de la herida

Tres hombres asaltan en Nueva York un tren del "Metro"

La Orquesta de Vic Balaguer sufre un grave accidente en el que resultan heridos

SUBDITO ESPAÑOL DETENIDO, ACUSADO DE ASESINATO DE UNA EMPLEADA DE CORREOS

Mons (Bélgica), 14.—Ha sido detenido un súbdito español en esta capital, acusado de haber dado muerte a una empleada de Correos y a su anciano padre. Los cuerpos de Fernanda Lestrade —de 53 años de edad— y de su padre, fueron descubiertos esta mañana por unos transeúntes al reparar en la sangre que salía por debajo de la puerta de una sucursal urbana de Correos.

Según fuentes de la Policía, el padre y su hija habían sido golpeados y apuñalados hasta resultar muertos y había sido arrestado un hombre, tras haber sido encontrada una tarjeta de identidad. Su nombre era Aureliano Recuero Muñoz, de nacionalidad española.

Al parecer, indican las mismas fuentes, el hombre había ido a la oficina de Correos en busca de su documento de identidad, que había dejado olvidado allí. Hablando con Fernanda Lestrade acerca de España, en la oficina, pidió que le fuera concedido un préstamo porque proyectaba regresar, en breve a su patria. Al negarse ella, comenzó una disputa en el curso de la cual el hombre apuñaló a Fernanda Lestrade.

Aureliano Recuero Muñoz le había dicho a la Policía, según las fuentes mencionadas, que lo mismo había sucedido con el padre de la empleada de Correos, cuando acudió a la oficina atraído por el ruido de la disputa.

TRAGICO JUEGO INFANTIL

Bilbao, 14.—En el barrio de San Vicente, de Baracaldo, ha costado la vida a un niño de nueve años el juego de «indios». Cuando varios pequeños jugaban, provistos de sus arcos y flechas, una de ésta se clavó en la pierna de un niño. De momento parecía que la herida no iba a tener importancia. Más tarde, cuando el pequeño se agravó, fue internado en el sanatorio de Cruces, donde ha fallecido poco después.—Cifra.

LA ORQUESTA DE VIC BALAGUER SUFRE UN GRAVE ACCIDENTE

Lérida, 14.—El cantante Vic Balaguer y tres miembros de su orquesta han resultado gravemente heridos en un accidente ocurrido en las cercanías de Mollerusa, en la carretera de Madrid a Barcelona. La camioneta en que viajaban volcó, cuando marchaban en dirección a Monzón. Sufrieron heridas el conductor, Antonio Boix Gabarro, Carlos de la Torre Campo y Francisco Coromina Armengol. Otras tres personas sufrieron heridas leves.

El accidente se produjo al evitar el choque con un camión y patinar la camioneta como consecuencia del fuerte frenazo.

TRES HOMBRES ASALTAN EN NUEVA YORK UN TREN DEL «METRO»

Nueva York, 14.—Tres hombres han asaltado un tren al estilo del Oeste, pero en el «Metro» de Nueva York.

Los tres asaltantes —uno de los cuales empuñaba una pistola y otro un revólver— subieron a uno de los vagones cuando el tren se ponía en marcha y exigieron a los doce pasajeros que iban en el mismo que les entregaran el dinero que llevaban encima.

Dos de los bandidos vigilaban las puertas de comunicación con los otros vagones, mientras el tercero recogía las «contribuciones» de los viajeros en una bolsa de papel.

Terminada la operación los tres bandidos saltaron del vagón en la estación próxima, llevándose un botín de cuarenta y cuatro dólares (dos mil seiscientas cuarenta pesetas.—Efe.

AL CHOCAR CONTRA UN ARBOL MUERE EL CONDUCTOR DE UN TURISMO

San Clemente (Cuenca), 14.—Un muerto y dos heridos gravísimos resultaron al chocar contra un árbol un coche en el kilómetro 169 de la carretera de Madrid a Cartagena. Conducía el coche Emilio Buendía Sánchez, de Alcázar de San Juan, que resultó muerto y gravísimamente heridos Antonia Beberide Honrado y Manuel Cabanes Beberide, de 17 años. Los heridos fueron trasladados a Albacete.—Cifra.

A CONSECUENCIA DE UNA EXPLOSION SE DERRUMBA UN EDIFICIO

Trieste, 14.—A consecuencia de una explosión ocurrida en una factoría metalúrgica situada en los sótanos de un edificio de cuatro pisos se ha derrumbado éste sobre sus inquilinos.

Doce personas tuvieron que ser urgentemente hospitalizadas pero la Policía informa que vivían en la casa diecinueve personas y que podía haber otras dos de visita. Los equipos de salvamento trabajan activamente tratando de hallar entre las ruinas posibles víctimas.

La explosión se debió, al parecer, a una filtración de agua en un depósito de carbono cálcico usado en la factoría para trabajos de soldadura.

Los inquilinos hospitalizados son cinco hombres, cuatro mujeres y tres niños, variando en gravedad sus heridas.—Efe.

ANCIANA MUERTA A CONSECUENCIA DE UN ATROPELLO

Lérida, 14.—Víctima de un atropello resultó muerta la anciana María Encarnación Arnaud Ordóñez, natural de Carabanzos (Asturias) y con residencia en Oviedo.—Cifra.

VARIAS RELIGIOSAS RESULTAN INTOXICADAS POR INGERIR ALIMENTOS EN MALAS CONDICIONES

Villafranca de Oria (Guipúzcoa), 14.—Una religiosa ha fallecido y otras han sufrido intoxicaciones de diversa importancia por ingerir alimentos en malas condiciones.

También han sufrido intoxicaciones todos los asilados del Santo Hospital y Casa de Benficencia de esta población donde las religiosas —Hijas de la Caridad— prestan sus abnegados servicios. El total de personas afectadas se eleva a quince y la religiosa fallecida se llamaba Sor Francisca. Recientemente había celebrado sus bodas de oro en religión. Los restantes intoxicados han reaccionado de forma favorable a los cuidados de los médicos.—Cifra.

VUELCA UN CARRO Y MUERE UNO DE SUS OCUPANTES

León, 14.—Un anciano murió en el acto y otro sufrió heridas gravísimas al volcar el carro por espantarse la caballería en que iban.

El accidente ocurrió en el camino carretero de Villadiego, provincia de León, a Santervás (Palencia) en el lugar conocido por Las Majillas. El vehículo que iba cargado de bocoyes, volcó al orillarse para dar paso a otro carro. Murió en el acto Cipriano Gutiérrez Alvarez, de 74 años, y con heridas gravísimas Victoriano Bermose Campos, de 75 años, ambos vecinos de Poza de la Vega, (Palencia.—Cifra.

4 VECINOS DE UN PUEBLO LEONES INTOXICADOS

León, 14. — Cuatro vecinos de Val de San Román y dos de Primeda se encuentran intoxicados de mucha gravedad, a consecuencia de haber ingerido escabeche en malas condiciones. Fueron trasladados al hospital de San Juan, de Astorga.

El escabeche fue traído a León donde se encuentra en la Jefatura Provincial de Sanidad para su análisis, y está descartada la posibilidad de intoxicación por alcohol metílico ya que el escabeche está elaborado con aceite, por la Casa Palmeira, de La Coruña.—

M.C.D.2022